南京新報

第七二五號

今日本報兩張售洋五分

內政部登記證警字第六號

中華郵政登記認為第二類新聞紙類

定報價目	本埠	外埠	日本	南洋歐美
一個月	一元五角	[illegible]	[illegible]	[illegible]
半年	七元五角	[illegible]	[illegible]	[illegible]
全年	十五元	[illegible]	[illegible]	[illegible]

社址：復興路一二五號　電話：營業部二一八六九　編輯部二一七八四

西班牙經濟考察團 晉謁汪主席致敬
並分訪中日各長官 宣傳部長致歡迎詞

【中央社】由亞爾培凱士羅那率領之西班牙經濟考察團一行四人、二日下午由滬乘天馬號快車到達首都後、頗獲中外各界之好感、三日晨八時三刻許、該團全體自首都飯店逕赴外交部訪問褚外長、當由褚外長率同徐周兩次長、暨總務司長馮攸、交際科長王纘祖等迎入客廳、款以香檳細點、乾杯後、互相寒暄、作禮儀上之敬語、歷時約二十餘分鐘始興辭、凱士羅那團長身穿軍服、神采奕奕、至九時一刻、乃由褚外長陪同前往國民政府大禮堂晉謁汪代主席、國府大門前儀仗兵列隊舉槍致敬、迨至大禮室就座後、汪代主席隨即步入禮室、與凱士羅那團長等一一握手為禮、是時工商部長梅思平、次長湯澄波、宣傳部長林柏生、次長孔憲鏗、外次周隆庠、農礦部長趙毓松、次長汪曼雲、財次嚴家熾、陳之碩、國際宣傳局長湯良禮、國府文官長徐蘇中等均在座作陪、雙方互作禮儀上之酬酢、並飲香檳乾杯、互祝健康、 汪代主席旋將祝函一通、手交該團長、並介紹各部長次長、逐一握手相見、至九時五十分許、一行乃興辭而出、

【中央社】西班牙經濟考察團亞爾培凱士羅那一行四人、於三日晨晉謁汪代主席後、十時正復往宣傳部訪問林部長、當由林部長率同孔次長、及各司司長、迎入客廳、待以香檳、互相寒暄畢、林部長井致歡迎詞、茲錄如下、

貴國有考察團賁臨敝國、數十年來此為第一次、鄙人欣幸之餘、謹向貴國團長閣下、及諸位團員表示熱忱之歡迎、貴國因共產黨及第三國際陰謀擾亂、飽受戰禍、戰後貴政府銳意復興、已著偉績、鄙人特乘此機會、向閣下及貴國全體國民致賀、最近十年來、敝國遭罹共禍、為狀亦極堪悲痛、吾人現正盡力之所及、加以剷除、偏安重慶之蔣介石政權、受共產份子策動、懷執偏見、不與偉大領袖弗朗哥將軍領導下之貴政府成立外交關係、深盼貴國此行訪問結果、能使兩國邦交早日恢復常態、在弗朗哥將軍精誠感格之領導下、貴政府及人民勇敢果毅、不辭辛勞、努力從事復興建設大業、敝國全體人民、曷勝欽遲、吾人衷心希望貴國回國後、將在敝國所見所聞、及吾人為和平反共建國為國家獨立國際平等奮鬥之情形、轉告貴國國民、對於此項事功、敝國歡迎、存意眞誠、且關懷人類幸福者、予以同情合作、謹奉杯酒、敬祝貴我兩國永敦睦誼、

【中央社】西班牙經濟考察團一行四人、於晉謁汪代主席後、即赴日本大使館、日本軍總司令部訪問、十一時二十分、又赴南京特別市政府訪問蔡市長、當由蔡市長率同祕書長、各局局長在招待室以香檳招待、相談歷一刻鐘之久、考察團一行、即興辭而出、赴東亞俱樂部出席日本大使館之歡迎宴云、

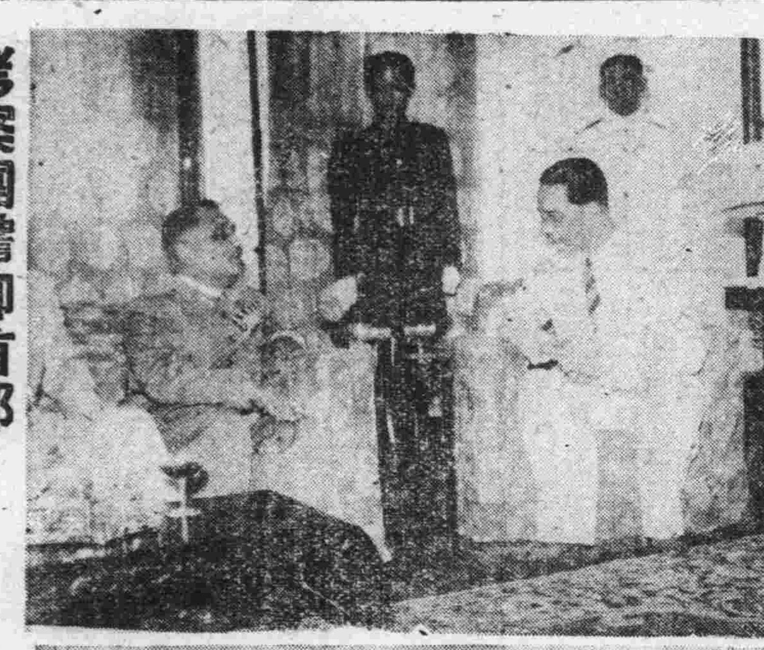

照相說明

（上）西班牙經濟使節團晉謁汪主席彼此就座寒暄時之情形（下）使節團訪問褚外長時之情形【中央社】

考察團瞻仰首都 五部長設宴聯歡
定今日飛滬候輪返國

【中央社】西班牙經濟考察團一行四人、於下午四時赴玄武湖遊覽、由市府工務局長謝學瀛及專員謝傳安、外交部任振南等引導、雇小艇一三艘、繞湖一週、斯時正值暴雨初霽、湖光山色、益覺鮮麗、考察團一行、對該湖佳景、頗為贊美、五時半復赴中山陵遊覽、至六時五十分外交、宣傳、財政、工商、農礦五部部長、聯合設宴於外交部、款待該團全體、並請日方阿部大使（矢野氏代）及淀川總領事參加歡宴、共計出席者四十餘人、席間

褚外長致詞

略謂「凱士羅那中將、各位使節、國民政府還都之第五月、承貴中將並各位使節遠道蒞臨、本人等特表無限歡迎、及欣謝之誠意、貴使節團之重要使命、為視察經濟、值此歐戰方殷、全世界經濟、無論直接與間接、皆受莫大之影響、任何國家、對內對外、均有調整經濟之必要、貴使節團對於此點、特加注意、本部長深表同情、中國自經事變、民生凋敝、農工商各業、均告停頓、還都以來、謀實現和平、與吾鄰邦大日本帝國、共同努力、本善鄰友好、共同防共、經濟提攜之原則、掃除過去之糾紛、奠定東亞永久之秩序、並擁護世界之和平、同時對於一切友邦、亦本此和平外交之方針、講信修睦、增進友好關係、並歡迎各友邦、資本與技術之合作、以謀戰後經濟之恢復、及產業之發展、此足與貴使節團懇切明告者也、貴國自佛朗哥將軍執政以來、復興事業、迅速發展、本人嚮甚為欽佩、中國與貴國國交、有悠久之歷史、素極敦睦、自宜共同努力、益增友好關係、謹舉杯酌祝貴中將及各位使節健康、並任務成功」、詞畢、繼由凱士羅那團長致答詞（原文待整理後發表）、觥籌交錯、歡談極洽、直至九時許盡歡始散、

【又訊】該團已定於四日午後十二時半、乘機飛滬、候輪返國云、

英美軍事專家 預卜德軍總攻期
九日不開始當在一月後
大西洋海戰英方受重創

【中央社倫敦二日電】當茲德軍對英總攻擊之前、英國已現完成萬全之準備、據英軍事專家之觀測、德軍之閃電作戰、恐在九日後行之、蓋德軍之閃電作戰開始時、必須利用適於「敵前上陸」作戰之潮漲時期、故或在此五日迄九日晨之間、倘仍無此機會、則下次之潮漲時期當在一月以後、其後一入暴風時期、對英侵入、即屬不可能矣、關於倫敦之中立國軍事專家、對於德軍之對英攻擊、其談話如下、「德軍之對英閃電作戰、欲達到此目的、必須具備下列數點、㈠英法海峽北海等處、必須靜穩、㈡欲在船中裝運戰車等戰器、必需在潮漲時期、㈢欲使德軍登陸、必須海上有霧遮蔽等是也、目下德空軍正對英海岸之登陸地點、舉行連續轟炸、此殆為大戰之準備也、德軍如能奪取英海岸之一港、已經成功則大型輸送船以軍需品之輸送、並德國大軍等、即可大量的輸送、故德軍首先當努力佔領英國海港也」、

【中央社紐約三日電】據合衆社訊、此間觀察家揣測、佔領英國之希特勒對英閃電進攻、預期之日已形迫近、因美國無線電協會宣佈、與德國佔領下之波爾多電訊交通、於中午起已暫告斷阻、本星期初、法國淪陷區內之德當局、斷絕英法國被佔領區之一切電話電報及郵件之交通、昨日格林諾佈爾方面消息、謂法佔領區內之德軍、由西班牙邊境向比利時推進、衆信此項軍隊、係調往法國北部、因該處係面對英國之海岸、

【中央社柏林三日電】據海通訊、昨日德軍最高當局發表稱、英輔助巡洋艦「阿爾康特拉號」、已於數日前、在南大西洋方面、與德方作長時間之砲戰後、為德方輔助巡洋艦所擊毀、該英艦蒙受重大損傷後、即被迫駛入里約熱內盧港內、又據今日官方消息稱、據德軍事當局發表特別號外稱、德潛艇在羅爾門大尉司令官指揮下、於最短時間內、擊毀敵商船七萬五千噸、又繼續炸沉敵巡洋艦及潛艇各一艘、當敵潛艇駛離挪威海岸時、又為德轟炸機不斷的轟炸、敵潛艇欲避免德機轟炸、終歸無效、該潛艇致不能再行浮上海面、其他有敵商輪一艘被炸沉、餘三艘亦受傷頗巨、德空軍又於八月一日、直接飛至英倫及各海岸、施行轟炸、又英國轟炸掃射機隊八架、在支耳波地方、轟炸機場之嘗試、但均未獲成功、英不利斯托爾不勒罕姆式機五架、被德高射砲隊已擊落、餘三架為德麥色爾施密特式驅逐機所擊落、

英內閣有改組可能

【中央社瑞典京城三日電】據海通訊、據星期五晚路透社方面確訊、英庇魏爾不洛克斯勳爵、已加入為英戰時內閣閣員、此對於僅有十一個星期之久的英內閣、總崩潰之初步、大有可能、路透社稱、庇氏為人之精練功、認為現時英政府之非常成員與時担任航空器械出產部事業、但自加入戰時內閣後、對於戰時國家之責任、將較前加重、據某方面相信稱、該項內閣變更之措置、倘須時日、

英倫全境遭轟炸
各地防德軍總攻

【中央社倫敦三日電】據國際社訊、今日德機轟炸英倫全境、似係響應英國所發漢堡已成無用之港之宣稱、德轟炸機數隊、先出現於曼徹斯德、及利物浦上空、該兩地皆在英倫西北部、前者為人口稠密之工業區、而後者則係英國之航業中心、東南部沿海一帶、會見有德機一架、飛翔高空、該機顯係担任偵察工作者、同時聞英人正在趕築各種防禦工事、以抵抗久在預期中之德方攻勢、自下星期一日起、有五日之高潮、德方恐將乘此時機、在八月五日發動攻英、又聞加拿大第二師已抵此、其中有美籍之各級將士、英人甚為興奮、

英機大舉襲德
百處以上都市

【中央社倫敦二日電】據英官方發表、英空軍於二日白晝、大舉空襲德國領空、轟炸築有軍事設施之德國各主要都市、就中以漢堡港、事實上已被炸成廢墟、又在布勒門港對其造船所岸壁船渠、並有名福爾飛機工場及其他、投下合計數千噸之炸彈、又據相同消息、英空軍之轟炸各都市之數額、計達一百處以上、

美蘇商約期滿
雙方商新方法

【中央社莫斯科二日電】美駐蘇聯代理大使蘇司頓、二日會見外國貿易人民委員密柯楊、關於八月六日到期之美蘇通商協定、協議更新方法、惟交涉狀況、二氏均嚴守緘默、

日三菱三井兩公司 倫敦分社社長被捕
英方行使對日報復手段
日駐英大使已提出抗議

【中央社倫敦二日電】日本三菱商業公司倫敦分社社長槙原梧、二日下午九時、突被英國當局逮捕、原因不明、衆認此或為英國報復東京檢舉英僑之手段、

【中央社倫敦二日電】日內山總領事接得英方檢舉駐倫敦日僑消息、當即赴日本大使館與岡本參事官協議善後對策、

【中央社倫敦二日電】日本三菱商業公司倫敦支店長槙原梧氏被逮捕經過、現判明如下、緣二日晚八時、有便服英警官二名、訪問槙原氏私宅、出示一九四〇年五月十七日所頒法令之傳票、囑槙原氏隨往警察所、氏當於晚餐後、於下午九時由自宅前往警察所云、按一九四〇年五月十七日所頒之外人取締法令、係對戰爭進行上犯不利行為之外國人、不逐出國內而得拘禁之、

【中央社倫敦二日電】日商三菱商業公司倫敦支店長槙原氏、在此間被捕後、現又有代理三井物產公司倫敦支店長田邊俊介、於二日夜為英國官憲加以逮捕、

【中央社東京三日電】關於三井三菱兩公司駐倫敦支店長之被捕事件、日外務當局頃接到重光大使由倫敦拍來公電、略謂「八月二日下午九時十分、英官憲引用外僑管理法第十二條之規定、且以有關國防為由、拘捕三菱商事會社倫敦支店長槙原吾於其自宅、同日夜半、三井物產會社之田邊俊介、亦被以同樣之拘禁逮捕」云云、日外務省因英方之拘捕槙原田邊兩人、究根據何種事實、又兩人有何犯行為、抵觸外僑管理法、尚未明白、當由松岡外相立即覆電重光大使、命其調查眞相、按自東京英人間諜案發生後、日方早已料到英國將取報復手段之舉、然毫無正當理由逮捕日僑、故聞外務省已決定一俟事件眞相判明、即將向克萊琪大使提出嚴重抗議、

【中央社倫敦三日電】日駐英大使重光葵、今日下午訪問英外相哈里法克斯、對槙原田邊兩人之逮捕事件、提出嚴重抗議、

【中央社倫敦三日電】日本三菱公司倫敦支店長槙原梧等兩人之被捕事件、時值東京方面英國間諜案尚未解決期內、且發生於該案以後之一星期、英政府之態度如何、頗為各方所重視、英外交部對此、始終不輕率發表見解、僅謂上開兩人之遭拘、恐係違反英國國防法律中之外僑取締令、並否認此事與日本國內之英國間諜案有若干關係之說、

【中央社東京三日電】三菱商業公司倫敦分社社長槙原、三井物產公司倫敦分社社長田邊、二日下午被英國官憲逮捕、外務省對於此事頗為重視、刻尚未接得任何公電、故力避表示見解、傳英方逮捕日僑之理由、係根據一九四〇年五月十七日之法令云、按英政府下令禁止德貨、予日方通商貿易以莫大打擊、復於四月初旬、向三井三菱倫敦兩分公司、作關於對德通商之申請、衆認此次逮捕事件、恐與此事有關、以三井三菱兩分社、續與德國通商、不利英方、故將兩分社社長逮捕、然此事為報復日本逮捕英僑間諜之措置、當屬毫無疑問、惟日本逮捕英國間諜、純係根據國內法律之措置、反之英政府逮捕日僑、多帶有國際色彩、故判定被補日僑、是否違反英國法令、須以國際公法為準、據日外務省擬一俟接得公電、明瞭眞相、樹立對策後、即由松岡外相對英大使克萊琪、日駐英大使對英政府提出抗議、並要求詳細說明事件內容、

【中央社倫敦二日電】日三菱商業公司倫敦分社社長槙原梧被捕後、該分社會計主任河西滿重、與三菱銀行分行行長川拾次郎、急赴日大使館報告一切、岡本參事官、辰巳陸軍武官、近藤海軍武官、內山總領事等、二日深夜協議善後方策、結果、擬三日向英外交部提出嚴重抗議、

英當局禁止 植原氏接見親友

【中央社倫敦二日電】英官憲於拘捕三菱商業公司倫敦分社社長槙原梧氏之前、二日夜搜索槙原氏私宅、閱文書并未沒收、但英當局命令、今後十日間、禁止其親友會晤槙原氏、其後一星期准許與二人間通信云、

渝「中央信託局」「空襲保險」獲巨利

【中央社香港三日電】據哈瓦斯社渝電、自事變勃發以來、渝「中央信託局」所承保之戰時保險事業、（主要為空襲危險之保險）、頗為發達、其保險金額已達八億六千五百萬元、保險之目的物大部份為內地之土地及不動產、因此等目的物、均殊無遭受空襲之虞、故保險費極低、最高為每千元收一元、然因保險金額鉅大、「中央信託局」因此竟獲四千萬元之鉅利、該局之利用日機來空襲、發此國難財、誠屬毫無心肝矣、

中共又聯名電渝 要求強化聯蘇策

【中央社香港三日電】據此間外人接重慶來電稱、中國共產黨首腦朱德、彭德懷、林祖涵等聯名通電、向一日夜舉行之渝「全國黨政軍幹部會議」要求強化聯蘇抗日政策、及澈底肅清保守派退步份子與反戰主義者、更近擬派代表赴渝、提出中共方面之抗戰方策、

國民政府命令
八月三日

任命陸振清為警衛旅參謀長、李友竹、魏天秩為警衛旅團長、洪振為警衛旅大隊長、此令、

任命謝昭為軍事委員會委員長駐粵辦公處高級參謀、方弈康、梁建持、朱則為軍事委員會委員長駐粵辦公處組長、盧衛為軍事委員會委員長駐粵辦公處主任祕書、潘熙、姜汝鐸、霍魯德為軍事委員會委員長駐粵辦公處科長、趙維潮為軍事委員會委員長駐粵辦公處上校高級副官、此令、

內政部衛生司司長陶世華呈請辭職、陶世華准免本職、此令、

據行政院院長汪兆銘呈、為內政部部長陳羣呈、為內政部科長李宣襟技正王學灃另有任用、均請免本職、應照准、此令、

任命李宣襟為內政部衛生司司長、王學灃為內政部技正、此令、

日政府今後之 財政經濟新政策
河田藏相談抱負經綸

【中央社靜岡三日電】藏相河田烈、今日下午三時、由東京乘特快富士號西下、赴伊勢神宮、作就任後之初次參拜、車次發表談話、闡述對於財政經濟政策之抱負經綸、力言政府當局現正進行整飭國內各種體制、建設高度國防之國家、藉以完成中日事變之結束、及新東亞之建設兩項偉大事業之際、財政經濟政策之確立、暨金融統制政策之實施、尤須循此路綫前進、河田藏相談話之原文如下、

結束中日事變暨建設新東亞之兩大事業之完成、端賴全體國民團結一氣、整備及強化國內新體制、財政經濟政策、亦允宜適應新體制、勿使時代落伍、然躐等的飛躍、不無發生危險之虞、關於此點、應加以充分注意、余擬凡向國民公約之政策、必不爽約、予以實行、

一 預算之編製方針

關於本年度預算之撙節暨明年度預算之編製、已經閣議討論裁奪、決定蹈襲前內閣之方針、惟其內容、則當按照現內閣獨自之綱領、從事編製、并依基本國策之路綫、決定、預算之內容、本年度之預算、凡能撙節者、縱令為既定計劃、亦必澈底着手、俾可以共節餘、供建設國防國家之需、前內閣所決定之補助金政策、與物價問題亦有關連、似應鄭重研究、加以根本的重新檢討、

二 行政機構之改革

適應新體制運動進展之行政機構改革、當然非實行不可、但最近一部人士、提議將大藏省主計局移管企劃院、另行創設大企劃院、現在恐難辦到、推將來現行機構作全面的根本改革時、則自當加以考慮、各省間行政事務之調整、事不宜遲、大藏商工兩省合管事務之調整、亦應加以考慮、

三 公債政策

本年一月後迄七月止之公債實銷成績、約當去年同時期之百分之九十八、今後不僅期望公債發行總額之全數銷售、並擬減少已往日本銀行所購買之公債、圖通貨之收縮、關於公債之銷售、有人主張以法律手段、強制購買、及強迫儲蓄等說、然在目前、尚無採取如斯手段之必要、

四 資金統制計劃

十五年度（一九四〇年夏）之資金統制計劃、業經閣議決定、今後之調整方針、自當依據高度的「重點主義」（即資金之運用、將限於絕對必要之事業）又商社之經營統制、亦將實行積極的指導及監督、儲蓄機關之普及、亦當圖其實現、總之、當在資金之供給及其運用兩面、採用全面的且綜合的補手段、又作為今後調劑資金之一重要前提、擬命存款額在營業年度前舉出關於存款之吸收及放款之預定額、供政府參攷、

五 中日滿一綜合經濟

及早具體決定中日滿之綜合經濟政策、實為最緊要之事、今後當加倍努力、調整對中滿之收支、使日本國及滿洲之經濟有健全之發展、協助安定共通貨、

美艦行動
十四艘突返眞珠港 四艘駛抵巴拿馬

【中央社火奴魯魯二日電】美國聯合艦隊一部、包括主力艦、巡洋艦、驅逐艦十艘、日前曾在夏威夷南方海面行動、二日突然歸返眞珠港、

【中央社巴拿馬巴爾布亞港二日電】美驅逐艦四艘、今日突各駛入巴拿馬運河太平洋入口之巴爾布亞港、本地美國當局、指此舉目的、在於實行監視公海之使命、惟一般人士、則視之為巴拿馬運河進口之防衛云、

來論　儉約與復興

李元超

國家的前途，民族的生存，人民的幸福，都葬送在抗戰到底的禍國政策之下，幸而汪先生在衆睡獨醒的時候，打破一切艱阻，置生命於不顧，倡導和平建國運動，因此，國家民族的一線生機，才能復得曙光，國脈賴以持續，人民才有出水火之望，可是，和平建國的主張是靠着和運同志努力，和平建國成功，需要種力量去推動。

什麼力量可以推動和平建國的成功呢？這就是需要經濟的力量，國家的經濟，猶如吾人身體的血液，人無血液，或是血液耗盡，人就立即要喪失生命，國家若無經濟的力量，其危險的程度可想而知。

怎樣才可以得到經濟的力量呢？這就有賴於各方面的實行儉約了，我們應當體會到一切的經濟機構，都因盲目抗戰而破壞了，微乎其微的人民經濟力也因之而剝削，搾取，以至於枯竭了，經濟的重要性如此，經濟的力量又如彼，那麼在這兵燹之後，殘餘的一點經濟力量應如何保全，應如何的培養，使之有益於國於民呢！這很簡單的辦法，實是實行儉約。

現在將需要實行儉約的，分民衆與公務員兩方面來說：

民衆方面：民爲邦本這句古訓，總不會失其時間性，空間性，那麼民衆的經濟力量是不可以不加意珍惜，同時，國家興亡，匹夫有責，這句古訓，也是適用於古今的，但是一般民衆，有多少知道自己負有建設新中國的任務呢？大半的人們，只知徒貪安逸，以享樂爲快，因此應時而興的享樂場合，如雨後春筍，享樂的人，眞是趨之若鶩，可是不論享樂的場合是大或小，總是非錢莫入，如此的不知愛惜自己的經濟力量，眞是可嘆之至，要知道和平建國不是汪先生一個人的責任，也不是孰政諸公的單獨責任，這是和平旗幟下的人們共同的責任，那麼，我們要保全個人經濟力，使之用於正當，就非實行儉約不可，食，求其溫飽，衣，求其蔽體，住，其避風雨，任何的享受都要先思慮所費的代價是如何得來的。奢侈生活之結果，但身敗名裂，遺羞子孫，還要身陷囹圄，所以深盼和平旗幟下的民衆，不要自己殘自己的經濟力，必須事事皆存節儉之心來，那麼，將個人的經濟力有組織的集中起，作有益於國家和社會的投資，國家經濟自可朝氣蓬勃，一日千里，所以民衆方面的儉約關係甚大，不可不注意。

公務員方面：公務人員多爲身受教育的人，智識階級的優秀份子，當然都有一種福國利民的偉大抱負，然而爲了交遊廣闊，酬酢往來勢所難免，因此所謂應酬場中當然是不斷的出入，可是公務員的一舉一動，不但有關個人的私德，常在無形之中影響到所服務機關的尊嚴和信譽，對於爲民衆的楷模一層上也有影響，倘若公務員有以豐衣足食而事不儉，與倡導奢侈有何分別，因此我們賢明的當局禁止所屬人員涉足享樂的場合，不過這種事情，在於自己禁止自己，絕不是上峯一紙命令完全能够奏效的，所謂陽奉陰違那種事，不能說絕對沒有，須知享樂自有享樂的範圍，限度，在國脈一息的今日，汪先生冒萬難而倡和平建國，凡屬公務員應如何體念　汪先生的苦心孤詣，以完成和平建國的工作來代替享樂，以工作的各部門所得的成功【不論大小】來娛樂自己的心身，能如此才不愧爲和運同志，公務人員，老實說，不論職位大或小，俸薪如何優厚，總難支持無度的揮霍，入不敷出，乃是必然的現象，於是不免要運用不正當的智慧，遺禮義廉恥於九霄雲外，圖謀額外的收入，以資維持所謂場面，倘果如此，叫羣相效尤，貪污的恐怖勢所難免，陳公博先生所寫的廉潔政治那篇文章，就是要諸誠公務員的，爲振肅起見，不失去時代的責任起見，徒知享樂的公務員們要力行儉約之道，才不致有負於和平領袖的一番苦心。

綜上而言，經濟爲國家命脈，能行儉約，經濟寬裕，國脈雄壯，和平建國的成功，可收事半功倍之效，尤其儉足以養廉，故不論民衆方面，公務員方面，能儉就能廉，那麼，民衆儉而後廉，則各守本分，安居樂業，社會秩序自可安定，傷風敗俗之事，可不禁自絕，公務員儉而後廉，則貪污之風可息，政治清明，國乃大治，劃時代的中國復興工作，亦可早日完成了。

抑止恐怖行爲　確立上海治安

日總領在領團會議席上提出

【中央社上海三日電】防止滬恐怖事件之第二次領事團會議、二日在工部局舉行、計到三浦總領及英美德法等各國領事十七人、首由三浦總領事指摘前次會議中提出決議案之缺陷、并提出修正案、力言其理由如下、㈠日本當局、極望抑止恐怖行爲、確立上海治安、并願其他機關全面的合作、㈡前次提案中之決議案、恐反生鼓勵渝方恐怖份子活動之弊、㈢日方主張乃爲認識上海及有附近統歸日軍勢力範圍、及國民政府治下之明白的現實、後租界內一掃渝政權各機關及抗日份子、以便剷清租界內恐怖之根本原因、旋即討論上述修正理由、結果採擇下開決議、復協議防止恐怖行爲具體方法、至日總領事之提案、被採擇內容、爲「增加公共租界工部局警察由領事團指令工部局採取使與法租界警察、上海特別市政府警察、日本憲兵及總領事館警察等聯絡、更加密切之方法」、

決議　上海領事團以爲恐怖行爲、乃違反人類及文明道義者、且承認上海恐怖行爲、已造成極悲慘之結果、故不論何人或以任何方法行使此恐怖行爲、全予否認、此案業已記錄在案、且深望於充分考慮上海及其四週之現實事態後、爲防止並除一切式之恐怖行爲起見、竭盡全力維持公共租界內之治安、

滬領團會議紀略

第二次領事團會議、業於二日如期開會、並經二小時半之磋商、方告結束此一會議、中央社記者爲使各界澈底明瞭此次會議經過之內容起見、特續向各方面探誌各情如次、

決議內容　注意現實

此次會議所得之決議、係根據三浦總領事所提出之修正案而加採決、決議原文謂、上海領事團認爲恐怖行爲有違人道與文明之重義、茲因鑒於此種恐怖行爲已發生極悲慘之影響、故不問由如何形式抑由何人實施此項行爲、應加以譴責、且應注意上海地域之實際情形、妥特促令公共租界工部局董事會對於此種實際情形加以緻密考慮、並對各種形式之恐怖行爲、予加以戢止及芟除、以全力維持公共租界之治安、

三浦所提　四項意見

三浦總領事在會議席上所提之意見、約分四點、㈠日方對於遏止恐怖行爲、確保上海之治安、決不敢後人、不惜與其他各機關全面協力、㈡前次會議所提出之決議案雖似無缺點、然實際反將造成放縱重慶份子、恐怖行動之後果、㈢必須認識上海地域已在中日軍警合力支配之下、應根本驅逐渝方各機關暨其他不穩份子出租界、㈣關於原來決議案、雖似無害、然實際非如此、但各國領事懷有熱望、在任何形式下實行決議、且予公佈、是以日本總領事表示在可能範圍內、願與之協力、故在此提出修正案、

會議經過　情形追記

當三浦總領事提出上項意見後、全體均表贊同而通過決議案、當時會有某總領事對決議案中之『實際情形』、認爲頗有政治意味、表示反對、但旋經三浦總領事加以解釋、謂此乃指示上海四郊係在中日軍警合力支配下而言者』、因此該總領即自動撤回反對、三浦總領會提議以指令由領團交工部局增加工部局警力、且密切與其他警務機關如法租界、市政府、日本領事館警察等、取得聯絡、亦經會中採納、關於工部局董事凱自威越權事、三浦總領認爲口頭警告、不足促其注意、應由領團以書面加以警告、以免再發生同樣事件、當得全場一致之可決云、

德攻英迫切聲中　義軍向埃邊推進

【中央社倫敦二日電】頃據英官方二日之消息稱、義軍相當兵力集中利比亞邊境北端、二日已與戰車野砲隊協力向埃及邊境開始行動、値此德軍攻英迫切之際、義國是否與此呼應、開始大規模作戰、殊堪注視、

法政府警告人民

擅自加入外國軍隊者處死刑　十五日以前歸國者得免除其刑

【中央社維希三日電】據哈瓦斯訊、政府頃於晚間發表公報、略謂本國人民凡未得政府許可、擅自加入外國陸軍或已在外國陸軍而不退伍、或鼓勵同胞加入者、政府認此輩爲叛逆、處以死刑、茲特向逃亡國外同胞、發出警告、希望立即返國、自本月十五日後、政府即當依法辦理、

法報抨擊達拉第　主張應依法懲辦

【中央社維希三日電】據海通訊、據法週報「甘太」載稱、法國遭難責任者、名單上應加達拉第及甘茂林將軍、該週報繼稱、達拉第不應妄聽甘茂林傲慢之言、以爲法早已準備、而昧然向德宣戰、其實是時法毫無準備、法軍尙未依照預定計劃、將軍火運至前綫、同時法軍事最高領袖宣稱、馬奇諾防綫、固若金湯、德軍不得越雷池一步、此等宣傳、實足以增加法國軍士驕傲之心理、夫驕兵必敗、乃自然之理、前線將士既軍械彈藥不足、安有不敗者乎、

主張繼續抗戰　葛雷被判死刑

【中央社維希三日電】據海通訊、會在倫敦組織全國委員會的主席葛雷將軍、因主張繼續對德抗戰、并加入英國方面、故已於阿布生西阿地方被判處死刑、並於星期五在佛爾蘭地方被第十三法國軍區軍事法庭、被革除其軍職、據官方解釋、被判處死刑罪狀、係由於渠犯戰時棄職潛逃罪之關係、

法瑞邊境　完全封鎖

【中央社日內瓦二日電】據海通訊、據星期日早駐浙克斯地方德軍司令宣稱、法國與瑞士邊境之靠近日內瓦浙克斯區、該地一帶交通、將予以封鎖、所有住於該區或在日內瓦工作人民、均被召集、以決定居法或居瑞士、據該宣稱云、該被封鎖境域、無限期的不再予以可能的通過、

法內長表示　將裁汰冗員

【中央社維希三日電】據海通訊、據「小巴黎人報」載稱、法內長馬奎特、對於法此次軍事上之失利、歸罪於政治行政經濟軍事、馬氏繼云、現木已成舟、無法挽救、然亡羊補牢、未爲晚也、凡不能勝任之官吏、今後當免其職位、以讓賢能、爲適應時代需要起見、法將產生新行政機構、

【中央社維希三日電】據海通訊、星期六官報宣稱、每人每日食糧不得超過食粮數量許可證之限定、包括米、糖、肥皂、及動植物油等在內、八月份規定糖七十五克、米一百克、肥皂一百二十五克、人造油及植物油二百克、該官報繼云、食堂僅可供一肉或一魚、而於下午三時後、不得供給肉類、

傳蘇又向芬提要求　芬蘭官方加以否認

解除共產禁令亦屬子虛

【中央社芬京三日電】據海通訊、此間官方對於蘇聯外交委員長莫諾託夫之演說、有不同之見解、彼等對於莫氏第一部份辭、表示贊同、蘇聯甚願此後與芬蘭恢復舊好、芬蘭當應許蘇在愛蘭島設立領事館、並與蘇陸路運輸至漢科之便利、官方繼云、外國報紙謠傳蘇又向芬提出要求、此事絕非事實、據官方向海通社駐芬京採訪員聲稱、外報登載蘇駐芬大使、要求芬政府取消禁止芬共產黨活動之禁令、全屬子虛、自一九三〇年以來、芬政府即禁止共黨活動、今後仍禁止彼等活動、

芬學生團與勞工　頻作反政府示威

【中央社赫爾辛啓二日電】一日夜此間警察隊、與共產黨系勞工、突發生衝突、加里奧總統二日發令、禁止集會、因此急進派學生團及勞工等、頻作反政府之街頭示威、衆料此種情勢或係芬蘭亦將與波羅的海三國同樣劃入蘇聯領土之朕兆云、

散發反義傳單　南國發現不良份子

【中央社南斯拉夫三日電】據海通訊、據官方於星期五日宣稱、外傳南斯拉夫政治代表團赴德義一事、絕非事實、南國從未接得德義之邀請、至於義大利向南要求割讓土地、更屬荒謬、外面謠傳、顯屬故意破壞義南之友好關係、散發反義傳單小冊之不良份子、並非受義大利之指使、南國政府、設法捕拿擾亂秩序與破壞義南關係之不良份子之主使人、

英比非薄爵士　將任航空大臣

【中央社瑞典京城三日電】據海通訊、據星期六倫敦傳來消息稱、比非薄爵士、已被任爲內閣大臣、據英官方宣稱比非薄將暫任航空大臣、

日機不斷襲擊重慶　投彈命中軍事設施

【中央社京訊】據同盟訊、日海軍航空隊、二日下午三時、襲擊渝市北郊北碚場新村、斯時渝方要人正在開『最高軍事會議』、日機投彈多枚後飛去、三時半又一隊日機、空襲重慶西南方一百英里水陸交通要衝瀘縣、另一隊日機、亦襲擊重慶西方二百英里之隆昌、集中向該地軍需品儲藏所投彈、其後又轟炸市內重要設施、當有多處中彈起火、日機於飛返途中、與渝機E十六型戰門機展開激烈空戰、旋渝機即行遁去、其他一隊、於下午四時、又飛襲瀘縣、該縣各軍事設施已被全部破壞、

江蘇省政府通告

本府委員郭曾基於七月三十一日上午七時四十五分左右在司前街三多橋地方被三暴徒行刺傷重身死除嚴令警務處督屬緝凶限期破案具報外爰再懸賞國幣壹萬元如能將本案凶犯拿獲者不論何人均得領受此項全部賞金其通風報信因而拿獲本案凶犯者給予賞金國幣叁千元仰各週知特此通告　B1397

內政部直轄防疫科通告　第壹號

爲通告事查南京市第二期防疫注射業經於本月一日起開始舉辦市民須一律注射換發新注射證書出入城關憑新證本科爲便利市民起見每日上午九時至十二時下午三時至五時止市民可直接來科注射機關學校注射請先來函註明入數本科當擇定日期派醫師前來施行注射恐未週知特此通告　民國二十九年八月一日　B1392

南京市政府祕書處通告　字第　號

查本府職員證章業已更換銀色圓形中鑄黨徽及南京市政府字樣於八月一日分發各員佩帶所有前發南京特別市政府證章自即日起一律作廢此通告　二十九年八月一日　B1391

中央宣傳講習所招生

一、名稱　本所定名爲中央宣傳講習所直隸於國民政府行政院宣傳部　二、宗旨　本所以培養和平反共建國宣傳人材爲宗旨　三、學員　本所第一期……身體健全思想純正年齡在四十歲以下二十四歲以上者得……乙、有同等學力對宣傳工作曾有經驗或著述者

一期　暫定修業期間爲六個月　五、待遇　本所學員一律免收學雜各費在學期間並由本所供給服裝講義及膳宿另每名每月發給津貼國幣二十元

本所課程分必修選修兩種於六個月內修足三十學分經考試及格始得畢業　七、報名考試　即日在南京本所各報名處開始報名至八月十……

報名時須繳最近三寸半身照片三張填寫報名表並簽字蓋章具保證書……商或現任薦任或校官以上軍政人員二人蓋章

論評　史地　社會科學　時事問題　演講……於八月二十五日以前到本所報到逾限取消學籍另以備取學員遞補

所址　南京中山路新街口前國貨銀行大樓

報名處：（一）南京新街口復興路中央電訊社（二）南京朱雀路中華日報分館

所長　林柏生　教育長　馮節　B1349

南京市立第一第二中學招生

招生名額：（一中）初中一年級一百名初三插班生二十名高中一二年級插班生各級三十名商科初二插班生廿五名（二中）初中一年級一百名高中一年級……二下十名二上三上插班生廿名

報名日期：八月一日起至八月十四日止　攷試日期：八月十七、十八日

報名及考試地點：（一中）南京白下路本校（二中）南京鼓樓公園二號　報名手續詳載招生簡章函索附郵一分　B1374

南京市政府教育局代辦國立師範學校招生通告

本局奉令代辦國立師範學校招生一案業經規定辦法於后計開一、報名手續㈠填寫報名單㈡繳二寸半身（正面脫帽）照片三張㈢呈驗畢業文憑或肄業證明書服務證明書　二、報名日期及地點自七月三十日起至八月八日止每日上午八時至十二時下午三時至六時地點在南京市政府教育局　三、考試日期及地點定於八月十、十一兩日在鼓樓市立第二中學（每日上午八時半開始）舉行　四、招生簡章函索面索均可　局長　徐公美　中華民國廿九年七月　日　B1383

農鑛部公告　佈祕字第四號

查本部爲調整戰後民營農場（包括普通農場苗圃及植棉植茶園藝等場所）林墾場（包括林場墾殖場等）蠶桑場（包括保園育蠶場種製造場等）畜牧場（包括普通牧場及養禽養兎等場所）養殖場（包括養魚養貝養蠔養蚶等場所）等事業以保障人民產權起見業經派員分批出發前往各省市實地調查各該事業現狀以資整理在案惟以各該事業場所散處內地深恐調查或有遺漏特再公告并製定民營農林漁牧事業調查表一種凡屬上開各項事業其因事變後涉及對外關係或於外人合資經營者無論已經或未經本部所派人員調查務仰自公告日起三個月以內逕向本部或各省建設廳各市社會局各縣縣政府請領前項調查表詳爲填寫備文呈送本部俾便調查而資整理事關係主產權仰各遵照毋延爲要特此公告　中華民國二十九年七月　日　部長　趙毓松　B1224

福建旅京同鄉會開始登記會員啓事

本會茲暫假中山東路中央飯店一五一號爲臨時辦事處開始登記會員凡我同鄉務希開列姓名住址籍貫自本日起至八月十五日止用通信或親至本辦事處登記入會以便定期召集同鄉大會藉聯鄉誼此啓　B1401

王利人啓事

竊利人自事變後重行服務南京市總商會職責以來時近三載在此期內秉承會長指引競業職守遵循商法現因業務紛繁無暇顧及外務加以身軀病弱更乏精神顧問外事刻於即日已辭去商會職務并將手續交代清楚以便專心營業謀求生活此後愛好知友如有關業務亟需商洽即請移玉賜教其他事務概非利人所能與聞特此聲明諸希諒鑒此啓　B1398

徐醴泉對於貢院東街七十四號房屋前四五六酒菜館緊要啓事

醴泉有市房一所坐落本京貢院東街七十四號前憑中租與茹百川君開設四五六酒菜館現該館停止營業結欠行租甚鉅已訴請法院解約交房惟恐外間不明眞像有向茹君轉租勞租情事實爲法所不許用特登報聲明以免第三者受無謂之損失此啓　B1399

黑人服務。永遠忠實　黑人香品。始終可靠

夏天必備

黑人花露香水　止癢去痱　蚊虫叮

黑人爽身香粉　吸收油汗　除痱最靈

黑人香皂　泡沫特多　去垢最易

（另有）黑人美髮霜　黑人白油脂　黑人‥髮漿　黑人‥牙膏　黑人‥頭水　黑人‥油　黑人‥霜

南京代理　建康路二十號寧記號

太平春茶號

本號前因莊貨售完以向來拘定不售劣貨主義寧願犧牲停業兩個月前會登報聲明當蒙各界所共諒目下自辦太平各種名茶均已大批運到並親赴[illegible]門浙江等處選辦最高紅茶龍井亦已到齊定價低廉無美不備如蒙　惠顧毋任歡迎特此公告　諸君鑒察是幸

地址建康路黑廊街口七三號　A709

南京　復大木行

地址　復興路富民坊口南首一九二號

本行自運上等壽料段桐漫鋸松板長短厚薄均有及桶木自三寸五分梢起長自十二尺起三夾板洋松柳安杉木（一五）（一六）長自十二尺起毛板椽子西廣木等俱全茲將價格列后

上等單桐（扯音通碼）每兩七十八元五角

機鋸松板（長英七尺二）每丈念四元

三夾板（三尺六尺）每張三元五角　A712

修理電氣冰箱　買賣

敝公司由滬聘到專門工程師修理北極惠斯頂好挪威等各種名牌電氣冰箱兼辦冷氣設備並收買新舊冰箱零件機器馬達

南京吉昌貿易公司謹啓　乾河沿小粉橋一號　A78

中華民國二十九年八月四日（星期日） 南京新報 （日刊） （第七二九五號） （第一張第三版）

首都記者華北視察團 考察冀魯各都市 使命完成轉滬返京

國民政府宣傳部、特派首都記者華北視察團、薛慧子等一行六人、上月二十九日自太原啓程、返抵北京、當即赴華北政務委員會謁王揖唐委員長致敬、三十日中午、北京新聞協會特設筵爲該團洗塵、由管翼賢致歡迎詞、午後赴故宮博物院等處巡覽、卅一日上午、該團由北京出發赴天津、濟南、青島等各地視察、定八月四日轉滬返京云、

市衛生局 二次防疫會議 〜決定要案多件〜

【本報訊】京市衛生局、現因舉辦京市第二次防疫注射、諸多議案、亟待共同商決、該局局長衛錫良、特於前日召集各區公所區長、在市府會議室舉行第二次防疫注射會議、計出席有關各機關代表、及各區區長、暨各區診療所主任等外、尚有內政部、警察廳、醫師公會等代表二十餘人、由衛錫良局長主席、共討論議案十八件、其中重要者、錄誌於下、

㈠實施日期 自八月一日至三十一日（坊保注射班星期休息）城門注射班星期照常工作

㈡實施時間 每日南京時間上午八時下午五時（午刻十二時至一時休息）

㈢疫苗消毒材料 疫苗由衛生局供給、消毒藥品材料、日方各班及中央醫院自行担任、其他均由衛生局供給、

㈣注射量 按瓶上說明規定辦法㈠大人一次注射一西西㈡十五歲以下七歲以上及五十歲以上者注射半西西㈢三歲以上七歲以下者注射三分之一西西㈣三歲以下及姙婦免注射

㈤防疫注射禁忌症 凡姙婦病後衰弱、二歲以下及其他合於預防注射禁忌者、應免於注射、亦准發給證書、正面加蓋證明有預防注射禁忌之戳記發給之、但二歲以下之幼兒、不發給證書、日報表備考內上、詳細註明分別、記載以備統計、

軍政部十四次 部務會議

軍政部於三日上午九時在該部會議廳召開第十四次部務會議、出席常務次長陳維遠、及各廳司長、參事、部附、秘書、主任等十餘人、主席陳次長報告事項畢、總務廳長張子實提出據總值日官萬鵬簽陳、關於總值日意見三項、請決議案、當經決議通過照辦、繼由主席臨時報告暑期防疫注射、本部須切實執行、職員眷屬亦得由部代爲注射、復討論例案數起、至十時許散會、

繆斌飛返北京

中央政治委員會委員兼憲政實施委員會常務委員繆斌、前以參加憲政實施委員會成立典禮、及出席中央政治會議、特由北京飛京、到京後連日出席會議及與中樞各要人酬酢甚忙、茲聞繆氏業已公畢、於昨（八月三日）晨飛返北京、繆氏友好赴飛機場送行者有江亢虎、朱樸、李景武、唐惠民等數十人、

闡揚和平意義 鄧祖禹在警部週會上報告

【本報訊】自國府規定各機關舉行週會、警政部奉令後、除通飭所屬警務機關一體遵照外、昨日（三日）午前八時、該部舉行首次週會、參加職員一百餘人、因周部長另有要公、由常務次長鄧祖禹主席、報告舉行週會意義、並切實闡揚和平反共建國國策、激勵部屬親愛精誠努力工作、尤其警察任務重要、深入民間、朝夕相處、一切政令之推行、國策之宣揚、以及風紀之糾察、無不居於先導之地位、自警政設部、今後全國警政已得統一之督導、在此事變之後、人民痛苦益深、吾人不問其他、祇求於警察方面努力整頓改革、得有進步、斯亦可以告慰於全國人民、竭盡警察之天職矣、末後並報告警政部成立以來之重要工作、歷一小時之久、始行散會、

大民會與日方主管民運人員 舉行聯絡懇談會 商討將來推進計劃

中國大民會於八月一日下午一時在會內與日軍總司令部主管民衆運動人員舉行聯絡懇談會、計到馬淵報道部長、辻少佐、太田宇之助、中山優、吉岡文六、宮崎中尉、酒井少尉、首席顧問松室少將、常務理事陳人鶴、孔憲鏗、處長趙如珩、白堅、鍾任壽、顧問輔佐員雨森、西村、岡市、新井、首由松室首席顧問致詞、並對出席人員作簡單之介紹、次由理事陳人鶴、孔憲鏗、趙如珩、白堅、鍾任壽等相繼致詞、對於大民會過去工作概況、現在設施情形及將來推行社會事業之計劃等、均有極詳盡之懇談、最後由蚌埠、蘇州、杭州各聯合支部、輔佐員西村、新井、岡市、分別報告各該支部推進情形、至四時許始畢、

警廳舉行 首次週會

【本報訊】首都警察廳於昨晨九時舉行首次週會、到全體職員、暨各局隊所主管官長二百餘人、行禮後、由廳長申振綱致詞、闡述和平反共建國之意義、極爲詳盡、繼勉勵同人努力工作、並以「想」「學」「聽」「做」四字、相爲勗勉、十時散會、

二次防疫注射 人數將達十萬

本京衛生局爲防止疫癘發生、爰於一日起實施第二次防疫注射、連日前往注射者頗爲踴躍、各機關團體亦由該局派醫師分別注射、截至三日止、注射人數已達十萬、

小孩服 宏興鵪鶉菜 增加體重

小孩之發育與日俱增故在此時須加意培養使其發育無碍否則雖屆相當年齡而體質依然疲弱體格不能健全則學問勢難長進事業何能成功故在小孩時期應服宏興鵪鶉菜蓋鵪鶉菜能助小孩發育能除小孩百病功效偉大藥性優良爲最適合小孩之體質服之必能開胃強身活潑聰敏增加體重煥發精神此鵪鶉菜之所以馳名天下而口碑載道者確有特殊功效也

南京朱敬記合興號

及各大藥房各雜貨號煙紙店均有出售

南京廣播電台 播音節目

八月四日（星期日）（南京時間）

▲上午▼

一一・三〇——一一・五九	家庭節目	（京劇解說宇宙鋒）
一一・五九——一二・〇〇	報時	（北京語）（日本語）

▲下午▼

一二・〇〇——一二・三〇	唱片	（口琴）
一二・三〇——一・〇〇	西洋音樂	（北京語）
一・〇〇——一・二〇	報告新聞	（北京語）
一・二〇——一・五〇	唱片	（京音大鼓）
一・五〇——二・〇〇	豫告節目	（北京語）（日本語）
二・〇〇——二・三〇	唱片	（歌唱）
二・三〇——三・〇〇	經濟新聞	（上海語）（轉播上海）
三・〇〇——五・〇〇	休息	
五・〇〇——五・〇五	唱片	（中國音樂）
五・〇五——五・三〇	特別兒童節目	（轉播大上海）
五・三〇——六・〇〇	唱片	（廣東音樂）
六・〇〇——六・三〇	報告新聞	（北京語）
六・三〇——七・〇〇	友軍將士之時間	
七・〇〇	時報	（日本語）
七・〇〇——七・一五	唱片	（越劇）
七・一五——七・三〇	報告新聞	（北京語）
七・三〇——八・〇〇	友邦僑民之時間	
八・〇〇——八・三〇	唱片	（西洋音樂）
八・三〇——九・三〇	遊藝	（電影實況）（中華大戲院中繼）
九・三〇——九・五〇	遊藝	（羣芳會唱）（轉播大上海）
九・五〇——一〇・〇五	各地通訊	（北京語）
一〇・〇五——一〇・一〇	豫告節目	（北京語）

縣訓所同學會舉行 二次會員大會 改選理監事商討重要案件

【本報訊】內政部縣政訓練所畢業同學會、自成立以來、已屆一年、其間經理事張魯山李鏡等不斷努力、對於會務之進展、頗著成績、茲悉該會現以按照會章規定、理監事業已任滿、即應召開第二次會員大會、從事改選、爰經決定於今日上午九時起、在內政部大禮堂舉行、大會所討論提案、計重要者有㈠會員之出路辦法、以大會名義、呈請內政部轉呈行政院、分令各省市政府以縣知事縣佐儘先任用、㈡會務之發達辦法、㈢籌資基金、自行建築同學會會所、㈣各省市成立分會、健全理監事會組織、㈤刊印縣政叢書、除縣政研究已出刊外、另出縣政季刊一種、於開會時并臨時推定主席團以主其事、屆時聞請柬業經事先發出、屆時有行政院汪院長、內政部長、社會部長、及其他有關機關長官蒞臨指導、同時服務三省兩市之會員、亦均踴躍參加、是時必有一番盛況云、

關務署長張素民 將東渡赴日考察

財政部關務署署長張素民、爲增強關務行政效率起見、將於最近東渡赴日考察、關務署及國定稅則委員會全體職員爲表示歡送、於昨日下午六時假太平洋餐廳設席餞行、

政訓部編印 「士兵畫報」 △第一期已出版▽

政治訓練部頃以國府還都後、來歸軍隊日衆、爲增進士兵之學識修養以及徹底明瞭和平之眞諦、特編印「士兵畫報」半月刊一種、圖文並重、用以分發各步隊、內容豐富、印刷精美、聞第一期現已出版云、

特警署長蘇成德 東渡考察已歸來 晉謁當局報告一切

【本報訊】警政部特種警察署長蘇成德氏、前奉命赴日考察警政與警察制度、藉爲改進我國警政之借鏡、蘇氏在日本月餘、刻已完成其使命、遂於日前搭輪返國、途經華北各地、就便考察一切、任務完畢、乃於昨日搭津浦車返抵首都、三日上午蘇氏往謁警政部長周佛海氏報告一切、特種警察署各高級職員、并定日內設宴爲蘇氏洗塵云、

國立中央大學 新生考試蕆事

國立中央大學新年考試、昨爲第三日、上午舉行學術科測驗、科目爲自然科學、下午舉行口試及檢查體格、至部考試課程已告完畢、各地試卷將彙集該校閱卷委員會愼重評閱、錄取學生、不久即可揭曉云、

嚴禁奸商提高暗盤 如經查獲從重處罰

【本報訊】本市米糧、自當局設法疏通後、米價業經漸次下落、跌入五十元關內、茲悉市府頃聞市肆尚有以高價賣給人民、因受害者多屬無知貧苦小民、不明眞象、遺害匪淺、此輩奸商、祇知圖利、罔視國法、實屬可惡已極、爲積極取締計、現派員四出巡查、對私自提高暗盤、擡抬售價商店、若經發現、決予嚴罰、以儆刁風云、

考選委員會議決 高考類別共十種

考選委員會、於八月二日上午十時、開第四次會議、出席者、代理委員長吳凱聲、委員兼秘書長鄒言、委員齊樹芸、胡襄芳、程濱、曾廣炎、超過法定人數、列席者、各專門委員、編纂、秘書、科長等共二十餘人、由吳代委員長主席、當場詳細討論、議決要案四起、㈠高考種類、應將考普通行政人員、財務行政人員、警察行政人員、教育行政人員、統計人員、會計審計人員、外交官領事官、司法官、建設人員、共十種、㈡設立報名處、㈢設立應考資格審查會、㈣推定委員兼秘書長鄒言、委員齊樹芸、胡襄芳、程濱、爲本屆高考籌備人員、編纂秘書科長等專門委員、并由主席指定多人、協助籌備、於十二時後、將議案完全順利議竣、乃宣告散會、

撤銷文廟管理處 二初小負責保管

【本報訊】本市文廟管理處、係於民國二十八年七月間成立、內設管理員助理員各一人、每月經常費爲八十四元二角、同年十二月六日、前教育部令頒各省市縣文廟奉祀官設置條例、即將管理員名義改稱奉祀官、所有每月經費、仍照舊支給、際茲國府還都、上項奉祀官設置條例、似應廢止、當經局長徐公美簽呈市長准於撤銷、爲節省公帑、並保存文化計、開自本年八月份起、已由該教局令飭朝天宮第二初小校長周定影、兼負保管責任、不另支薪、並由教育局增設伕役一名、常川駐守看管、兼司酒掃清潔事宜云、

江代考試院長詳述 各國政黨政治利弊（續） 我國政府容納各方政見政策 實爲適應環境需要之新體制

本來德義蘇俄等國、概屬一黨專政、近者日法兩國、似亦有此趨向、我們將來究應何所適從、大哉汪主席之言、「民爲邦本」、乃萬古不磨之論、不隨政體爲變遷、此即民主主義基本之精神也、其由民主主義所產生之議會制度與選舉制度、則流弊滋多、甚至與本來精神相反、本席十五年前、即著論抨擊、謂應加以徹底改革、以保全民主主義之精神、而不能因其所產生之議會制度、選舉制度之腐敗、遂謂民主主義本身不善也、至於黨之一字、現在最爲普遍、在民國以前、則懸爲厲禁、本席於宣統三年組織中國社會黨、實爲作俑之始、大受朝野非難、直至民國成立、政黨乃得公開、各國政治小異大同、加以剖視、不外數種、㈠爲政黨政治、以議會爲民意、代表政府對議會負責、議會中之多數黨組織政府、其他各黨爲少數黨、在野處監視地位、如政府漸爲會所不信用、則此黨即奉身而退、由其他反對黨、得議會多數擁護者、取而代之、自由競爭、互相更迭、㈡爲應付非常時期、組織混合政府、各黨犧牲成見、和衷共濟、除極端主義之黨魁外、凡各黨領袖、均聯合參加、㈢爲獨裁政府、一人或少數人具有權威、或特殊勢力、其勢力之大、爲國內其他黨派所不能敵、彼乃得以獨斷獨行、對外則耀武揚威、爭取軍事與外交之勝利、對內則國人俯首帖耳、絕對服從、黨與不黨、在彼全無關係、然彼亦必有大組織或小組織、爲其幹部、此種不世出之人物、如德國之希特勒、義國之莫索利尼、蘇俄之史丹林、我國之秦始皇等皆是、其所行政策、暫時確能致國家於強盛、惟將來結果、頗難預測、往往惹起反動、至於革命內亂而不已、最近新成之日本近衛內閣、所謂樹立新體制者、實類似混合政府、即在美國、以民主黨首領之總統、特用共和黨要人爲閣員、亦幾於混合政府、我國政府、自汪主席揭櫫各黨各派無黨無派合作後、國民黨雖爲骨幹、而各黨各派領袖均已參加、不惟公開商量國是、而且共同解決國是、固亦屬混合政府、國防政府、非常政府矣、憲法爲國家上下遵守之根本大法、如盧梭所謂民約、即我國漢高祖入關時之約法三章、亦當時之成文憲法也、俗語所謂、『王子犯法、庶民同罪』、即當時之不成文憲法也、歷史上聖君賢相、遵從民意所施之政令、均可表現民主主義之精神、孟子曰、得乎邱民而爲天子、此非民主爲何、當此歐戰擴大、世界政局動盪變化中、若遂將民主信仰動搖或以爲應恢復個人獨裁、或以爲恢復一黨專政、致將來反動爆裂、釀成不可思議之結果、實爲吾人所不取、此起彼仆、朝夕改、應付非常、亦非得計、古人云、『同舟遇風、胡越相救』、各黨各派、自比胡越爲親切、今日世變、較遇風爲嚴重、允宜互相協調、共同邁進、吾國現行組織之政府、在唯一領袖指導下、容納各方之政見政策、實爲適應環境需要、而產生之新體制也、（完）

金陵識小錄（三） ・郭秃先生・

評事街

江寧府志載評事街在上元縣治西南、自官橋出、過果子行口、又西南折過彩霞街、抵秦淮岸而止。

白下瑣言云、評事街亦名皮作坊、見金陵世紀、今由打釘巷抵七家灣、攻皮者比屋而居、夏日汚穢不可近、轉東一巷、名曰皮場、舊亦皮作坊之所。

馬路開闢以後、評事街雖未改築、經由之處、不知是否仍如二書所載、因青年團訓練所設此街中故及之。▽

石壩街

夫子廟前過文德橋、左轉爲石壩街、實爲舊院遺址。

秣陵集云、舊院遺址、在東花園之右、一河爲界、建長板以通行人、後橋廢、築石埂、名曰石壩園、亦曰石壩街、今與東園皆成菜圃、土人猶稱東花園、明初爲曲中女郎所居、統於教坊司、街東南有樂王廟、後人譌爲藥王廟也。

今石壩街已不見石埂、居民櫛比、秦淮歌女猶多聚處其間、藥王廟尚存、已爲警察分駐所矣。

招尋胡氏族譜啓事

胡氏族譜共四冊係上海胡笠夫公年譜三冊係胡人鳳號笠夫所著前因戰事遺失如有人在舊書坊或他處尋得送至本京鼓樓三條巷槐村十號鈕宅當酬洋壹百元正 B1384

糶米數量減少 貧民生活無影響 昨日續到糶米五千包

京市社會局爲使京市貧民普霑平糶實惠、爰於一日起、對糶米出售遵照新訂辦法辦理、原有購糶米貧民、雖已減少糶米數量、惟因米價已日漸回跌、故對生活上影響極少、並悉市府對平糶之辦理、竭力維持、繼續採辦糶米救濟貧民、三日續到糶米五千包、繼續分放各區公所出售、

教部調整人事 〜業經分別委派竣事〜

教育部爲逐漸推進事業起見、內部人事略予調整、茲將最近情形分誌如下、高等教育司司長錢慰宗、奉命調任中央大學副校長後、聞已呈請辭職、遺缺由社會教育司司長嚴恩柞接充、所遺社教司長缺、則由簡任督學趙如珩充任、至於簡任督學一職、則另派林賓鴻代理、並委秦晁鈞、張欽亮爲簡任專員、吳秉爲薦任督學、並聞該部參事徐公美調長京市教育局之遺缺、已改派鍾福慶繼任云、

市立第二中學 開始招生

【本報訊】南京市立第二中學、位於鼓樓公園、環境優良、佈置清幽、自校長雷子居接任以來、整頓學風、改進校務、不遺餘力、故上學期學生人數激增、茲悉該校本年度除初中各級外、擬增設高級中學、并敦聘教育知名之士、担任教職、內部力求完善、現已開始招生、定本月十七十八兩日考試、特增闢宿舍、藉以便利遠道來京之學生寄宿、惟須事前由家長具函申請登記云、

教育部籌設 國立第二職業學校 養成改良農業導師

教育部、以我國爲以農立國國家、自此事變後、農業荒蕪、農事專家星散、茲爲培植人材、改良農產增強國本起見、除設立農事講習所外、擬再籌設國立第二職業學校、（農科）、廣集有志學生、作將來改良農業之導師、業已令派農業專家仲堅爲農業講習所所長、兼籌備國立第二職業學校事宜、仲氏奉委後、刻已着手進行、期於本年秋季開學云、

東亞俱樂部 映放電影

【本報訊】東亞俱樂部爲提倡正當娛樂、乃規定於每星期日演奏電影戲劇及高尚音樂、藉免一般會員偶感時光、茲悉該部、於今日下午八時半、放演電影、前後賡續、放演名著計有世界電影新聞、駐日華僑生活狀況、孟姜女、共同新聞影片等四部、均係轟動中外諸大舞台之現實素描云、

教局訓令各校 提倡兒童體育

教育當局前爲養成國民強健之體魄、對於小學體育曾力予提倡、近爲使各校有所依據起見、特制定具體辦法三項、計㈠注意兒童課外運動、㈡每學期須舉行校內運動會或聯合運動會三次、㈢每學期須舉行旅行及野外教學三五次、此項辦法、已由教育局令飭各校照辦、

農商銀行

辦理各種存款匯款及銀行一切業務

定期存款 三個月四厘 六個月六厘 一年八厘

活期存款 分支票與存摺兩種 收支便利

活定兩便存款 享定期之利息 有活期之自由

特種約定存款 辦法臨時約定 利息特別優厚

匯款 分信匯 票匯 電匯 電話匯 手續簡便 匯水克己

發行禮券 分四元六元八元十元二十元 鈔額面議

信託 代理買賣各種外國貨幣內外公債股票

行址 建康路二〇一號

電話 營業室二三三三三 經理室二三三二四 電報掛號六八九二 B1230

健康是愛情的基礎

德國醫學博士希特氏著

青年遺精滑精…… 男女未老先衰…… 成人發育不全…… 丈夫腎虧早洩…… 少女經亂白帶……

愛情是健康生活的花朵、夫婦而能男健女美、自然愛情纏綿、生活幸福、可是男女若於早年犯有自瀆惡癖、或縱慾濫淫、摧殘了生殖內分泌機能者、那末上列種種暗疾即不一而足、暗疾是愛情的障礙物、若暗疾不除、夫婦生活即難美滿、由此而愛情漸減、演出私奔離婚等家庭悲劇者、實屬多不勝計、暗疾的治法、據世界名醫及余等經驗的、以服健壯動物生殖腺素製劑「補力丁」最爲對症特效、因此劑質料名貴、監製精良、功效確實、補力遇到爲任何所不及、男子於服一「補力丁」之後、一日夜間即可生精補腎、助長發育、連服一月、必能治愈名症、使精力倍增、愛情永恒。

△返老還童△ 補力丁 ▲補力丁▼

每瓶實售國幣三元 南京總經理朱雀路 係德國華德大藥廠壹等榮譽出品 本京各大藥房均有出售

屈臣氏藥房 A653

（飲酖止渴）（越戒越深）（因循猶豫）（自害終身）

注意 舊法藥內和生烟以毒抵毒無異飲鴆止渴▲他如樟腦闖楊花等性毒藥更非安善頭昏目眩發狂中毒切弗誤服▲欲求最穩妥而徹底根本戒除者惟服

安全因素

煙毒不除△即煙癮永無徹底戒除之一日▽

戒煙奇方

驚人發明 戒烟奇方 吸者任憑數十年之老癮惟服（安全因素） 毒見烟自默妙在不知不覺絕無痛苦 戒絕。特點一不用癮醉。二不含毒 。四戒後體重增加百病盡去身心愉快 王道隱安使戒者數然決然放心安心 關檢驗體內血素大小便中有無餘毒 代任何除毒藥品中無能出其右也。[illegible]

五退▲變成量十元▲無效反還 包分洋 上海三馬路仁仁藥社

南京總經理建康路太和大藥房 代售處北門橋新中央藥房 A642

上海和豐搪瓷廠 駐京發行所

京54120 2097 0123

南京第一區第一保 保長辦事處

本廠出品之特色 搪瓷牌子 美麗堅固 經久不變 電刻噴漆 地址太平路六二四號 歡迎批發 襲銀禮品

上海當票換鈔票

重價收買京市民存有上海各當創大小當票代辦上海中西衣物如有上項事件速臨莫愁路一九二陳順興內徐掌宇接洽 A707

經濟新聞

西貢米未發售

河下來源供不應求 米市漲風重健 一連兩日飛起五元 市氣緊張續有升勢

集資蕪米尚未到京

【本報訊】本市食米、前於極度恐慌中、經當局積極設法、一方疏通蕪米來源、由米商集資向蕪直接採購、一方由政府籌款一百萬、向滬購訂大批西貢米運京接濟、自開始賣行消息傳出後、京市米價、望風披靡、囤戶棧貨、紛謀出籠求脫、跌勢之劇烈、大有一挫千里之勢、曾由出八十元高價尚無購處之熟米、一躍而至五十元關內、降落三十元之鉅、平民生活、方慶復蘇、詎料近日以來、米市漲風重健、兩日之間升起五元、市氣復緊、人心又慌、民食問題、又呈不安狀態、良以河下來源、每日到貨恒在千担以裏、而與實銷三千担相較、實屬高低懸殊、賴以棧貨出籠抵補、得以風平波靜、不期前日河下粒米未到、所訂八月一日開始發售西貢米、未見如期實行、蕪湖集資米、迄今尚無運到、在供不應求環境下、米價乘機崛起、一度和緩之米市、復趨緊張、昨日河下來源、并不寂寞、外江到新稻八百餘担、又新陳繼米六百担、城戶鑒於當局西貢米、不能及時接濟、補進心思轉濃、紛起競吸、貨方乘機板持、結果、續升二元餘、據業中人談、京市食米、如無大宗來源補救、未來漲風、仍有擴大可能云、

飾金仍露堅意 棉紗繼續上漲

【中央社京訊】三日京市金融市場、仍襲二日漲風、市勢極堅、惟飾金因值週尾之期、銀樓掛牌暫居定勢、始赤五千四百五十元、飾金進五百二十五元、出五百七十五元、日票進、十一元二角五分、出八十元七角五分、折合法幣進一百二十三元、出一百二十三元八角、匯劃貼現四十八元、銀市進三元五角、出四元五角、紗市基於實銷頗佳、人心甚堅、故各紗行情繼續上漲、東華紗成交不明、各支市價、計六支藍鳳四百九十二元、十支金塔五百七十元、十支織女六百四十五元、十支金寶星六百五十四元、十支九魚六百五十八元、十六支仙鶴七百五十元、二十支金塔七百五十元、二十支仙桃七百八十元、二十支仙鶴八百十四元、二十支水月八百四十元、二十支藍鳳八百四十五元、廿支豐年八百六十五元、三十二支藍鳳九百二十八元、四十二支二古仙桃一千〇十元、

來源稀交易活 麥市步趨堅俏 昨市繼續飛漲元許

【本報訊】小麥來源、自市價疲落後、一般販商、鑒於前途市況、不但無利可圖、且有虧蝕危險、多數歇手停販、致麥市到貨、頓趨清稀、由每日到貨五六千担、一挫而至五六百担、距於近日以來、本客進胃轉佳、囤戶乘機緊握、市價被迫激起、連日漲勢殊堅、由最低十八元六角行盤、已衝出二十元關而達二十三元五角、升起五元之鉅、大有與米價并駕齊驅之概、昨日麥市來源、除外江到貨約六百担外、「內」「廊」兩路、俱無點綴、惟交易方面、購者絡繹、市氣續緊、昨市續升元許、

商情

米糧（河下行盤）（每石價）

品名	價
熟上	（缺貨）
黃上	五二·五〇
中	四九·五〇
次	四六·五〇
機米上	四七·〇〇
中	四四·〇〇
元糯上	（缺貨）
次	四二·〇〇
埼上次	四〇·〇〇

雜糧

品名	價
元麥	二〇·〇〇
蠶豆	一九·〇〇
栗仔	一六·〇〇
綠豆	三六·〇〇
□豆	三七·〇〇
赤豆	三二·〇〇

油糖（每担價）

品名	價
青豆	三二·〇〇
芝蔴	三三·〇〇
小麥	二三·五〇
大連油	九二·〇〇
秦安油	八九·〇〇
淮豆油	九〇·〇〇
菜油	八〇·〇〇
蘇油	九二·〇〇
秋油	一五·〇〇
精鹽（加三成五）	一四·二〇
淮鹽（加三成五）	一三·七〇
四五（每包）	一一三·〇〇
四號（每包）	一一三·〇〇
綿白（每包）	一一七·〇〇
袋赤（每包）	一〇八·〇〇
校洋（每担）	六九·〇〇
提青（每担）	七〇·〇〇
荷粗砂（每包）	一二〇·〇〇
冰糖（每担）	八四·〇〇

麵粉（每袋價）

品名	價
綠牡丹	一三·二〇
紅牡丹	一二·二〇
藍牡丹	一一·〇〇

煤炭（每噸價）

品名	價
綠飛鷹	一三·二〇
紅飛鷹	一二·二〇
藍飛鷹	一一·〇〇
鴻基煤	缺貨
中興塊	二〇〇·〇〇
中興屑	一五〇·〇〇
陵煤	五五·〇〇
開平煤	缺貨
焦煤	三六〇·〇〇
紅煤屑	缺貨
龍源煤	五三·〇〇
銀炭（每担）	缺貨
木柴（每担）	四·〇〇
黑炭（每担）	一六·〇〇

香煙（每箱價）

品名	價
大英牌	一〇四〇·〇〇
老刀牌	八一〇·〇〇
仙女牌	四八五·〇〇
品海牌	六三〇·〇〇
金字塔	五〇〇·〇〇
白金龍（聽）	一〇〇〇·〇〇
白金龍（綠）	八八〇·〇〇
小長城	四五〇·〇〇
大嬰球	四四〇·〇〇
大香檳	五三〇·〇〇
百花牌（日幣）	一五〇·〇〇
黃錫包（日幣）	三二〇·〇〇
美麗牌（日幣）	一八〇·〇〇
禮拜堂（日幣）	一三五·〇〇
雙斧聽（日幣）	一七七·〇〇
雙斧牌（日幣）	三一〇·〇〇
全綠牌	二五七·〇〇
長壽牌	一五一·〇〇
吉祥牌	一七二·〇〇
指南牌	二一四·〇〇
大前門（包）	二七六·〇〇
銀行（聽）	一四四〇·〇〇
銀行（包）	一三五〇·〇〇
明星	一八五·〇〇
時鑒	三四〇·〇〇

酒類（每担價）

品名	價
燒酒	五〇·〇〇
泡子	六〇·〇〇
高粱	一〇·〇〇
紹興	一四八·〇〇

金融（每兩價）

品名	價
金買入（市平）	五二五·〇〇
金賣出（市平）	五七五·〇〇
銀買入（市平）	三·五〇
銀賣出（市平）	四·五〇
華興票買進	一五六·〇〇
華興票賣出	一六一·〇〇
日票買進	八〇·七五
日票賣出	八一·二五

雜貨（每箱價）

品名	價
美孚洋油（原廳）	一四·五〇
亞細亞煤油（原廳）	一四·二〇
光華洋油（原廳）	一四·三〇
幸福洋油（原廳）	一四·三〇
城門牌石油（日金）	一一·五〇
上海火柴（每箱價）	三三·〇〇
南京火柴（每箱價）	三三·〇〇
鎮江火柴（每箱價）	三三·〇〇
僧帽牌洋燭	一九·六〇
飛艇牌洋燭	一九·六〇
固本肥皂	一九·五〇
五洲固本肥皂	二三·五〇
日光牌肥皂	三六·〇〇
[illegible]	一四·〇〇

輪船

上海河內輪船公司、京揚線江瑞、聚龍二輪、每日上午時輪流開往揚州、沿途各碼頭、地名價目列後、

地名	價目
划子口	日金八十錢
大河口	日金九十錢
沙洲圩	日金一圓
泗源溝	日金一圓十錢
十二圩	日金一圓二十錢
瓜洲	日金一圓三十錢
八里舖	日金一圓四十錢
六圩	日金一圓五十錢
揚子橋	日金一圓六十錢
揚州	日金一圓六十錢

上海經濟市況

滬市匯兌上午開盤

英國現貨	三辨士一六分之一三	售
九月	三辨士三二分之二五	售
美匯現貨	五金元一六分之一三	售
九月	五金元四分之三	售

軍票合法幣

八〇元八分之七　售
八一元八分之一　購

海關金單位（華興券）

金單位二元九一〇
合法幣四元六八六

聯銀券換算法幣

匯劃貼現率 一四五元〇〇 — 一　元
金塊開盤 五·五二〇元

滬市棉紗現貨

日光（一六支）	（不變）
藍鳳（二〇支）	八一七元
仙桃（三二支）	九二〇元
藍鳳（四二支）	九八〇元

滬市棉布現貨

四君子（四綾）	元九一二五
四君子（五枚）	元九二二五
龍頭（細布）	二八元七五

滬市雜糧現貨市況

大豆油	九三元〇〇
大豆	三一元五〇
花生油	六三元〇〇
麵粉	一五元七〇

外棉市況

白洛去	一八四元三六
亞尼甘	一七五元六八
白拉基爾	二三一元五〇
美棉（八分之七吋）	二六三元三〇
美棉（一六分之一五吋）	二七〇元一〇

華興銀行公定行市

英匯六辨士		售
美匯九金元八分之一		售
華興券換算法幣	一五六元	售
	一六一元	購

奸商任意操縱 鎮江米價復漲 民救會召開聯席會

調查存米數量

【中央社鎮江訊】本縣米粮恐慌、已非一日、人民生活痛苦、已達極點、經當局竭力設法運輸、以資救濟、故尚未有斷食情事、前二日間本邑各米商以米粮來源疎暢為詞、米價減低、由六十餘元而暴跌至四十餘元、故縣署公賣因米價既然回鬆、當無公賣必要、遂亦停止出售、詎未有三日、一般米商、竟囂將公賣米分給各米店出賣、以圖厚利、復將米價抬高、似此任意操縱抬高市價、由斯已見事實、縣民食救濟委員會及米價平議委員會、定於昨日（三日）下午三時召開聯席會議、討論米價及恢復公賣處問題、以資救濟云、

【中央社鎮江訊】縣署為明瞭鎮市米價及存米數目起見、特令飭特務組調查城內外各米店存米數目及售價、計森泰米號等九十六家米店、共存秈米一百八十三担八斗一升、售米最高價目秈米每石最高者六十元、粳米每石最高者五十五元、粳米每石六十六元、

賣戶心思騃佳 絲價突趨高翔

【本報訊】京絲一度因銷淡而下游、人心不振、行情步軟、本週外幫進胃轉健、賣戶心思騃佳、交易亦漸有活絡之狀、現絲市氣突趨高翔、現橫溪橋絲一百十五元、六合絲一百元、綫絲九十元、後市猶有興奮趨向、

蚌埠菸葉市場 交易停頓 同業公會解散

【中央社蚌埠三日電】菸葉為蚌市交易大宗、近月以來、出口困難、菸葉禁運、佪烟業公會、無形中宣告解散、該會會長及董事等、均分別辭職、

文化事業發展難 新聞紙源起變化 各地報紙縮小篇幅

【本報訊】本市紙價、受戰後法幣外匯貶值影響、漲勢突飛猛晉、迨歐戰勃發後、法幣積勢、既無轉機、而歐貨來源、亦因海運受阻、拋貨日稀、漲風乃變本加厲、駭人聽聞、尤以白報紙一項每令市價、

—最—高峯時、曾達五十餘元、較諸戰前、飛漲十倍有奇、查報紙為人民精神食粮、換言之、即政府之喉舌、輿論之代表、亦為文化事業之前驅者、姑無論新聞紙或其他紙類之節節報漲、總不外為文化事業之莫大障礙、現京滬紙價、雖因囤戶少許出籠、價呈小回、惟其下跌原因、實屬於賣價過昂、印刷事業黯淡所致、

—目—前東貨來源、遭地頭統制禁運、勢將告絕、歐西產紙國、如「英」「瑞」「丹」「挪」咸以歐戰未止、商輪無法航駛、來源更無起色、京滬各埠存紙、經大量之消耗、存底日竭、

—華—中一帶之新聞事業、無形遭受致命打擊、據市面調查、本市各紙存額日稀、洋紙既礙於入口、而本產紙、亦因皖浙產區、運輸困難、水腳倍增、

—現—白報紙京地現貨、亦不足萬令、若以各方消耗額為比例、則此少數存貨、僅足應付月餘之需、又據滬訊、上海月來入口紙類、數目銳減、良以歐貨來源、未呈轉機、東貨復鮮點綴、

—滬—祇價又有待機蠢動之勢、華中一部分報社、已有自動縮版者、其影響於文化事業、殊非淺鮮、各紙行情、均在醞釀、現新聞紙每令廿九元、院宣紙每刀十六元、道林每磅一元三角五分、油光紙每刀十七元五角、

戲劇類

發揚日本文化 介紹風俗人情 觀「東劇」影片一次 勝遊日本全國一週 今日開映兩大巨片
夕燒富士 完結篇 高田浩吉主演
素裸之家 諷刺喜劇
務希各界早臨 時間 二時起演 隨到隨看
日本價目 十日金 大人一元 兒童三角

郭少華 周美娟 潘奎芳 李淑棠 小王桂卿 桂卿 王桂卿 張英武 姜曉雲 李榮萱 雪隱玉 謝俊樓
彭 張 張 二小王桂卿 新 三小王桂卿 張 謝 胡
少珊 雲樓 雲祥 桂卿 雲 秋 鴻祥 俊庭 菊奎
男女名伶一百五十人一齊登台
今日日戲 上天台 三本鐵公鷄 本貴妃醉酒 封金掛印 全本珠簾寨 收威 實解
今晚初次公演 五本西遊記
五本說明書如下
對號票每日上午十時預售

中國空前成功轟動中外一部 今天無敵超特獻映 現代舞台名劇搬上銀幕！
中華公司出品 新華監製 革新 張善琨編劇 曹禺原作 沈西苓導演 岳楓 京美雲 領銜
梅熹 陸露明 尚冠武 白虹 韓蘭根 全體明星聯合演出
日出
揭破上層階級的醜惡！描寫下層社會的痛苦！顯示金錢的魔力！控制每個階級的人們！
加映 時事世界新聞
規定時間 平日 一時 三時 六時 八時
電話：二一二九五
中山路 東劇　淮海路 中央大舞台　夫子廟 中華大戲院

麗都花園 首都唯一高尚的消夏勝地
本園為謀遊客便利 發售經濟月季券 每張國幣十二元正 每日來園納涼 既可省購票之麻煩 又較每日購票經濟 附贈涼茶券 遊覽券五角 乘涼時間延長

前排座位 標準大京班 二角加票
王燕玉 李萬亭 華慧鑾 鮑月春 馬驊駿 閻皓明 王文祥 王惠宸 張品山
（今晚節目）鴻鸞禧 一捧雪 審頭刺湯 驅車戰將
露天電影 聲有 藝華公司新特殊貢獻 影城記 路明 又一 陳鏗然 女傑 作導演 幽默 緊張 滑稽 刺激
國技藝術 潘玉珍 絕技驚人 日日逐表演 百看不厭
時代話劇 譚志遠 領銜主演 婚變
露天舞廳 新建寬大光滑舞池！加聘港滬著名舞星！新都樂府遷入樂園 菲島樂隊協力伴奏

麗都大戲院（不購門券）
秦鈴巧 秦巧雲 秦寶 全體一齊登台
今天星期日 捉放 三牲 烏龍院 丹鳳 皇莊
今天夜戲 大翠屏山 宇宙鋒
票價 對號特別 普通 六角 四角 二角

新世界 寶記遊藝園 地址朱雀路四象橋 電話二三六六七
門票二角 加不加場 連班明大 日開 票位另售角內游可 星京每十時放
時代滑稽 曹一瘋 花一虹 新話劇團 從此興隆 准七號登台 女子扯鈴 孫美玲 孫美齡 表演扯鈴 女子滑稽 米彩英 王雪琴
青年國技 絕技中國術 大揚排戲 王楊包 鳳英寶珍桂卿 後日戲夜 本二無姻緣 有聲電影 今天獻映 名貴巨片 雲裳仙子 口技 哈哈笑 百鳥朝鳳
蓋萬能 木棍頂球 准八號發腳 平津民社 新滑稽 京戲 李家班 巧走鋼絲 大放火 大扯滬談辦料 暫停數天

明星大戲院 寶記 對號可以預購 電話（二三六六七）
今日 王桑 兩夜 日台 登表演 張王桑于
銘軒 麟崐 悌香 雨亭 李小王 張汪 芳白崐 仙曉 峯得青
一日戲 馬芳 陰困城 瓊林宴 紅霞 雪珠 恨 蕭湘夜雨
夜戲 趙彥 廣求壽 鄉下 兼馬家 三戲 白牡丹 全本 英容華 會道
即日公演 傀儡 真上 天河配

夫子廟 南京大戲院 姚巷新家
修繕全部完竣不日開演
增聘滬津大名角 增強陣容 名單明日露佈
百萬觀眾 揭望 數省 仕女 慕名 別樹 一幟 佈景 機關
七本濟公 天河配
兩費日加美科學工夜大 鉅萬研究 製成 ... 注意 開演日期 注意

夫子廟貢院街
品飲的口可 愉快的享受
梅紅

本月十日全部開幕
國際飯店 十大特色 國際聯歡社
挽回秦淮盛況不惜耗費鉅金 創金陵未有之先聲 裝璜富麗堂皇佈置陣容整齊
冷氣同時開放如臨廬山幻境 復興京都市容添設偉大餐廳 開六朝未有之創舉
莊嚴 大廈 富麗 偉大 禮堂 川菜 名廳 京菜 衛生 西餐 寬敞 舞池 科學 冷氣 器具 登 妙齡 美星 紅舞 備 設
不作虛偽宣傳 請君駕臨參觀指教
地址 貢院西街新廈 電話：二二九四九號

國際劇場 世界大戲院舊址 電話二二九四二號 A502
今絕無貢第輪州探片 天世敵獻一歐偵名
大破間諜網
德國烏發公司出品 每場加映時事新聞珍片
前排四角 後排六角 平日 第一場一時 第二場三時 第三場五時半 第四場八時 星期及假日 第一場一時 第二場三時 第三場六時 第四場八時半

天香閣戲茶社 地址夫子廟 A677
今晚化裝彩排 日戲 張俊良 徐曹三 美鳳 花娟 蓀 萬 起解 母
夜戲 張良 美娟 花俊 白牡丹 三戲
各大歌星 羣芳會唱
每星期日加演日戲 每位茶資大洋三角

羣樂戲劇廳 夫子廟 A506
高尚娛樂清唱彩排 每逢星期日加演日戲
日戲 周美娟 金鳳樓 打花鼓 出箱
晚戲 周美娟 金鳳樓 刺媳代活捉
逐日特請各大歌星 每日彩排 好戲 各茶 大每 星大 會三 唱角

鮑正療養院 前南京特別市戒毒所所長鮑正主持
是適合大衆理想唯一戒煙戒毒養病之所
敝院於開幕期中、因優待染癮同胞起見、特規定不論住院戒、門診戒、概以八折收費、並訂登記辦法、乃實行以來、投戒踴躍、登記擁擠、現已期滿、而各界函請繼續優待者、依然絡繹不絕、敝院為便欲戒諸君不再向隅、特再將八折優待辦法、自即日起、繼續半月、在優待期中、如因事不克住院戒、門診戒者、仍可先行登記、苦海無邊、回頭是岸、良機不再、欲戒從速、
本院繼續優待黑籍同胞
門診時間上午九時至十一時 下午二時至五時 星期停診
院章備索
院址石鼓路三十五號

精益 中國首創自製光學科學眼鏡 信譽卓著歷史悠久之眼鏡家
上海南京路 北京 天津 濟南 重慶 昆明 香港 漢口 分公司 總公司
南京地址 太平路
花牌樓二一八號之一
慎重視力。必須明察戴鏡之益既為保健目光。不可不鄭重光度適宜所以非經檢驗準確。庶能達到補助功效本公司專驗疑難目光自製科學鏡片精工琢磨特式太陽眼鏡。各種鏡架。
慎視之。明察之。
A616

南京 一品公寓
地點 太平橋南 九十號 （即鐵道部東首）
西式樓房 屋廉 禮堂一應俱備 另有住宅出租 定價均極低廉
A715

律師 會計師 葉兆昌
執行律師會計事務所
所址：南京城內新街口糖坊橋三十八號
A584

代售東亞海運、大連汽船、本郵船 安慶、九江、漢口 航線之船票
代辦貨物的轉運、重量、搬份、輸送等事務
為中國人最便利的 上海旅行案內所南京支店
中山東路三〇四號
電話二一二四七號
A702

泰和製版所
精製 網銅版 鋅版 三色版 照相版 銅版 電鍍版
特點 出品精良 交貨迅速 約期不誤 價目克己
地址 南京中華路三二三號
A540

野猪牌 老牌 效驗卓絕 安住蚊烟香 衛生無毒

各地通訊

兩租界警力不足 滬市血案纍纍 人民生命毫無保障

【中央社滬訊】租界區內之警力對於維持治安是否能勝任愉快，現已成爲疑問，而連日來租界區內之槍殺、綁票、封械、炸彈等案，層見疊出，警務當局似已顯露一種不可諱言之弱點，非但市民深感不安，整個社會安寧、業已受重大威脅，茲將二日先後發生之槍殺、綁票、封械等案分誌如次，

司閽巡捕手槍被劫

法租界福煦路福煦坊司閽捕一四四號處步中、江北人、現年四十三歲、今晨六時十五分、該捕上差未幾，突有暴徒三人、一穿灰色中裝，兩穿西服、乘雲飛汽車駛至該處附近、相率下車，即乘該捕不備之時，抽出武器，將該捕所佩三六六八八號公事手槍及子彈六粒、一併劫去，逃逸無蹤、

俄僑會長駕車被狙

本市俄僑協會會長M. P. dercer麥福羅氏、於今晨八時二十分許乘自備汽車一七一九號由寓所開出、擬至小沙渡路南陽路該會辦公、不料車抵南陽路兩百另八號門前、突由路旁竄出身穿白色西裝之暴徒兩人，袖出手槍，開放三槍，麥氏避讓不及，傘被擊中、當場倒臥車中、氣息已微、凶手於達到目的後、即四逸無蹤，旋經巡捕趕到，將受傷人飛送宏恩醫院求治，聞傷勢頗重，性命堪虞云，

義泰興煤號主遭綁

公共租界新閘路一百八十四號義泰興煤號、老闆沈錦洲、五十三歲、浙江餘姚人、今晨八時四十五分沈由愛文義路平和里一號寓所乘五一八六號自備汽車出門，擬赴新閘路該號辦公、詎料車抵新閘路溫州路口該號對過，車夫將車煞停，車之際、路旁突然竄出穿中山裝匪徒四人袖出手槍兩支將沈監視、并迫令車夫繼續開駛，迫至新閘路成都路始將車夫拖下汽車、而由匪徒將車開去、迄今杳無下落云

馬斯南路巡捕被擊

今晨八時五十分許、有法租界馬斯南路郵政支局郵差正在該處郵筒收信之際，突見附近有中年大漢兩人、一穿雲紗衫褲、一穿白布短衫、一穿香雲紗褲、往來徘徊，認爲行跡可疑，遂即報告站崗巡捕，惟該捕勢力單薄，深恐不敵，乃尾隨兩人左右、以窺動靜，但不久即被兩人發覺，即向華龍路狂奔圖逃，該捕即亦隨後追趕，追至法國公園門前，適有駐守巡捕一○五七號睹狀，方欲拔槍攔截，而穿白布短衫之匪徒已執槍在手，向一○五七號巡捕開放三槍，當有一彈擊中左腰穿入腹部，痛極踣地、兇手兩人乘紛亂中逃逸無蹤，受傷巡捕經救護車送廣慈醫院，惟傷在要害，性命堪虞云，

新聞報編輯 倪瀾深被架

【中央社上海三日電】新聞報編輯倪瀾深、於二日晚十一時返家，當步入所居之法租界華成路愼餘里內時，有身穿西服二男子、自後走來、將倪挾住、擁至外、納入汽車、疾駛而去，

武漢文藝協會舉行首次幹監聯席會議

【中央社漢口三日電】武漢文藝協會、於一日下午五時在該會會議室舉行第一次幹監聯席會議，出席幹事謝希平、張榆芳、何鏞、馬騰、潘化龍、姜鐘敍、朱慶麒、監事田欽康、馬長風、張望、杜晦、馮騰、列席社會局指導員包剛、靑年協會顧問、岸富造、主席謝希平、（甲）報告事項、主席報告作家協會第二次會員大會、修改會章、更改本會名稱、爲武漢文藝協會、並選出本屆新任幹事九人、暨第一屆監事五人等經過情形、（乙）選舉事項、由出席幹事投票選舉常務幹事三人結果、謝希平、張榆芳、姜鐘敍三人、當選爲本屆常務幹事、並由出席監事投票選舉監事會主席一人、結果田欽康當選、爲本屆監事會主席、（丙）討論事項、㈠改變本會機關刊物名稱案、決議由常務幹事負責決定、㈡推定本會機關刊物編輯案、決議、由朱幹事慶麒爲本會機關刊物編輯、㈢規定會員入會手續案、決議會員入會、須經原有會員二人以上之介紹、填具入會書、經審查合格後、提付幹事會通過方可取得會籍、㈣將本會改名改選經過情形電報社會部備案、並函南京文藝協會聯絡案、決議通過、㈤爲聯絡會員感情、應每月舉行座談會一次案、決議通過、㈥請規定幹事會例會日期案、決議每月每一星期日、及第三星期下午三時舉行幹事會例會、㈦請規定監事會例會日期案、決議、每月第一次幹事會、舉行以後、五天內舉行之、其日期由監事會主席臨時決定之、

粵省府派鐵禪和尚爲中日佛教交歡使 定日內由廣州乘機出發

省府爲期由佛教徒之中日提攜，定於日內派遣中日佛教交歡使於日本，交歡使等一行，係正使華南日華佛教協會長鐵禪和尚，嚮導副一長片山正乘師，通譯謝月何及外一名，計共四名，待其籌備完整後，於八日上旬由本市出發，預定一月爲訪日行期，預定先搭飛機抵台北參拜台灣神社，訪問台灣總督，第六日抵神戶，立即本之佛教地京都，訪問東西本願寺及各佛教團體，更對知事及市長表敬意後，第十一日經東京參拜靖國神社，明治神宮，訪問市長，又抵橫鎮訪問谷川長官，逗留鎌倉，約一星期，第二十日再訪問各剎，作交歡，歷奈良，伊勢，高野山寺日本之佛教中心地後，第二十三日由神戶出發，經由台北而歸還本市，查此一行之訪日，係爲華南佛教關係之最初者，由此視爲華南佛教運動，定將加其積極性，頗受各方面之期待云，

首都記者華北視察團 在津備受歡迎 參觀津市各報並作租界巡禮

【中央社天津訊】首都新聞記者，華北視察團薛慧子，周雨人等五人一行，於三十一日午抵津，津新聞界同人，及新聞協會方面數十人到站歡迎，記者團下車後，分乘汽車赴泰華樓應記者協會招待午餐，賓主言歡，備至融洽，該團原擬參觀津市公署及各機關，旋因時間倉促，僅於宴後，由薛部長領導赴本市各報社參觀，并巡視日英法各租界一週云，

對於新聞學的意向 中國新聞學會杭州分會理事「程季英」廣播

【中央社杭州訊】中國新聞學會杭州分會理事程季英，今在杭州廣播電台作播音之演講，題爲「對於新聞學的意向」茲錄其講詞如下，

鄙人今天以中國新聞學會杭州分會理事的地位，借着廣播的機會，來發表我個人對於新聞學的意向，這是很愉快的一件事，現在我就將我們過去和目前的責任問題來說幾句、

中國新聞學會杭州分會是本年六月開籌備會議籌備、到七月二十一日正式成立，會員九十三人，現在請求入會的日有增加，在成立大會的時候，我們有很多的提案、都是關於研討新聞學術的、從這一次的檢討，我們確定了我們今後努力的目標，這是我們認爲很有意義，而需要大衆公開指教的、我們知道世界上的學術文化、本來是沒有止境的，輸的本身更是沒有定評的，不過，在時代所需要，而使大家不能離開輸的情形之下，才確定了他的價值，新聞事業具備了這一種優點，所以把在學術文化上的地位，是高於一切的，我們從事於新聞事業的，如果不能認淸時代、握住大衆，那末我們就會立刻受落伍的，再進一步說我們如果在某種環境之下、因過失或故意，違背了我們的任務，那就是一種罪惡，屬於前者，是要我們去努力，屬於後者是要我們去糾正，

在過去的幾年裏面，中日兩國的問題，已爲時代上最嚴重的問題，由於多數的朝野賢明者的觀察，認爲這一種問題不是戰爭可以解決的，所以還幾年裏面，新聞界對這問題，都有自由討論和發表意見機會，不幸得很，自從西安事變的突發，蔣政權受了共黨的劫持和麻醉，變更了我們中國傳統的和平的國策，一反以前和平反共的主張，突然封鎖輿論，拿他那抗戰高於一切的理論來煽動毫無成見的廣大的民衆，像這樣不顧理智的一意孤行，是一種很危險的行爲，不過報人在蔣政權封持之下，多數的報紙，沒有反對的力量，爲了迎合獨裁者的意志，不惜喪失了報人的崇高的地位，盲目的跟着他跑的附和着，一直到現在，斷送了大衆的生命和財產，同時也毁滅了文化的本身，到了抗戰全面失敗，要衆城市，都被斷送，起初還是以「變更戰略」「退守新陣地」、來欺騙民衆，最近竟以「點」和「綫」的論據，來掩飾他們的弱點，他們唯一的作用，不過是供獨裁者的賞心悅目而已，在這樣被蔣政權壓迫下的新聞紙和報人，他們非但不知道去尋求國家民族底出路，他們也不知道如何去解放自己，所以今天要拿我們的力量，去糾正他們，喚醒他們，要使他們毅然決然地擺脫了蔣政權之鉗制，跑到我們汪主席所領導的和平陣營裏來，這是我們的願望，也是我們的責任，從我們自己方面來說，因爲中國學術文化，被蔣政府摧毁，所以必須要加以澈底的改造，重新的建設，我們不能辜負朝野賢明之期望，我們要激發罪己的精神，我們要從實處說話，我們須得緊跟着我們的領袖汪精衛先生所指示的和平建國的路綫，進一步去尋求全面和平的實現，我們伏着生命的勢力，把握着這個時代的前進，從東亞文化的本位上去發揚光大，這是我們所下的決心，更希望全國的新聞從業員，大家聯合起來求向這個目標邁進、

蘇省十一縣教育局局長人選發表

【中央社蘇州訊】蘇教廳爲健全各縣教育行政機構組織起見，決定先行恢復吳縣等十一縣教局，茲以二十九年度學年開始在即、各該縣教局長人選，亟需決定，經教廳愼重考慮，並徵得各關係方面同意後，於前日由張廳長提請第五次省政會議通過在案，茲探錄其名單如下，吳縣顧樓五、崑山洪息庵、第青浦金雪漁、江都張稚煌、武進吳佩現、南通吳建章、吳江張書傳、太倉蕭墉臣、丹徒徐履安、常熟鄧君樸、並悉吳縣新教局長履歷係省立第一師範本科畢業，曾任中小學校長教員，東海縣教育局長，蘇州市教育委員，蘇州市教育局總務科長、中國國民黨吳縣民報社社長、吳縣教育會幹事及六區教育委員、

粵省府兩次會議錄 豁免五月以前欠繳警捐 各縣經常費交財廳審查

省政府本月五日舉行第十五次省務會議、出席委員陳耀祖、李道軒、周秉三、王英儒、彭東原、林汝珩、黃子美、汪宗準（完謙代）、周應湘、周之楨（公出）主席、陳耀祖、紀錄、祕書汪彥平、王之光、（甲）報告事項、㈠宣讀第十四次省務會議錄、（乙）討論事項、㈠主席交議、祕書處簽呈本年五月份公報業已編印、擬自六月份起、依照前省政府委員會議議決、統一公報辦法稿件、均在本公報發表案、決議、照辦、（丙）臨時動議、㈠周兼特派交涉員提、擬具廣東省特派交涉員辦事處組織規程草案、請公決案、決議、原則通過、交祕書處修正文字、又於本月十二日舉行第十六次省務會議、出席委員陳耀祖、李道軒、黃子美、周秉三、彭東原、周應湘、林汝珩、汪宗準、（完謙代）王英儒、（假）周之楨、（公出）列席、保安副司令鄭洸薰、主席陳耀祖、紀錄祕書汪彥平王之光（甲）報告事項、㈠宣讀第十五次省務會議錄、（乙）討論事項、㈠王民政廳長提、擬編各縣政府及行政區署經費預算、請公決案、決議、交財政廳審查再提會、㈡汪財政廳長王民政廳長會提、奉交審查臨時警捐辦法一案、謹擬具審查報告書、提請公決案、決議、照審查意見通過、㈢主席交議、據李警務處長呈報擬具清理積欠警捐辦法、應否照辦、暨征收臨時警捐辦法、請公決案、決議、㈠本府爲體恤人民艱苦起見、所有本年五月以前、廣州市民欠繳之臨時警費、准予一律豁免、㈡自本年五月起、市民應即按月繳納臨時警費、其有欠繳五、六、七月警費者、限於七月底以前清繳、免予處罰、㈢八月以後、如有延欠警費、即照清理積欠警捐辦法第四條辦理、㈣陳兼建設廳長提、擬請呈薦李大德爲本廳技正案、決議通過、㈤王民政廳長提、從化縣縣長陳廷周、因病辭不赴任、請予照准、遺缺擬請呈薦本廳視察陳樹勳接任案、決議通過、

皖省府令民財建三廳從速舉辦平糶 有關機關團體訂期會商辦理

【蚌埠訊】本埠食米之高昂、突創新紀錄、升斗小民、每天在烈日下掙扎、所以不能維持生活、倪省長爲體念人民艱苦、前令財民建三廳、會辦平糶、經第一次平糶會議通過之平糶辦法草案十條及籌備平糶基金一萬元、業由財民建三廳會呈省府、奉到指字第七七一號指令開、本案已提交第七十七次省政會議決議照案通過紀錄在卷、仰即從速舉辦等因、現該三廳遵照、賡續辦理、特訂於下星期一即本月五日、下午三時、假財廳禮堂、會同召開第二次平糶會議、現在辦理通知手續、即日將分別送達各機關團體、屆期準時出席參加與會、此實爲升斗小民福音云、

市立各小學校校長大部蟬聯

（上海）【中央社滬訊】市教育局以前所屬市立一百零二所小學校、暑期休假即將屆滿、預定八月二十二日一律開學、關於各校校長、大部份仍予蟬聯約有十分之一二將予更動、人選均已內定、不日可完全發表、而各學校之教職員概由教局直接委令、以免弊端而重教育、至於前由本市送往教育部教員養成所受訓完畢之教員四十餘人、及該所受訓教員二十餘人均將派赴各學校担任教職云、

蘇教廳訂定社教學教聯絡辦法

【中央社蘇州訊】教廳訂定社會教育與學校教育聯絡辦法如下、本省教育廳長張仲寰氏、自接事以來、對於本省教育事業之興革、進行不遺餘力、近因鑒於學校教育與社會教育有聯絡之必要、特製定江蘇省學校教育與社會教育聯絡辦法大綱、令飭省立各中小學、省立社教機關、暨各縣知事轉飭各縣立中小學校及社教機關、一體遵辦、茲探錄其全文如下、查「教育即生活，學校即社會」早成定論、是教育應以全民爲對象、實施應有劃一之步驟、以趨向共同之目標、彰彰明甚、近查各地學校與社教機關、往往各行其是、絕少聯絡、不特教育效率、難期增進、甚至整個教育方針、亦有不能聯繫之虞、二者亟應設法溝通、藉收宏效、本廳有鑒於此、爰製定江蘇省學校教育與社會教育聯絡辦法大綱一種、令仰查實施、除分令外、合行印發大綱、令仰該知事遵照、幷轉飭遵照、此令、江蘇省學校教育與社會教育聯絡辦法大綱、㈠本廳爲謀學校教育與社會教育切實聯絡藉以增進教育效率起見、訂定本辦法大綱、㈡各地各級學校教職員與社教機關職員應以下列方式切實聯絡以資溝通、㈠社教機關設置之特種委員會如設計委員會民衆識字委員會等應延聘各學校校長或教員爲委員、㈡各學校應組織推廣教育委員會以當地社教機關主管人員爲當然委員其一地有數校者得聯合組織之、㈢社教事業應儘量利用學校方面的人力物力以事推廣、㈠學校在假期或課後應利用教室場所及設備舉辦民衆識字班體育會演講會等以資實施各種民教事業、㈡學校應於適當場所規定時間、附設民衆閱報處、問字代筆處等以適應民衆需要實施、各種社教事業、㈣學校方面、應採用社教目標及其施教方式、以期步伐一致、融成一片、㈠應使學生在學校以外、有參加社會活動之機會、藉以得到人生經驗、㈡應使學生有爲社會服務之訓練、㈢應使學生認識自己在社會上之地位、國家及明瞭和平運動之眞義、並努力宣傳、㈤每一社會活動或教育事業之舉行、在實施前須經兩方面、（學校與社教機關）之精密計劃、確定具體辦法、並須注意下列兩點、㈠社會活動時間與學校教學時間避免衝突、㈡社會活動與學校教材應謀澈底溝通、㈥各學校及社教機關於執行本辦法、所規定各項事業時應先擬具推行計劃、呈報主管教育行政機關備核、㈦本辦法由江省教育廳公布施行、

武漢市總商會舉行理監事會

（漢口）【中央社漢口三日電】武漢特別市總商會、一日午後三時、舉行第一次理監聯席會議、計到理事長方子穎、常務理事余枝承、謝有標、陳憲章、張鵬舜、理事姚維章、監事王武剛等多人、首由理事長方子穎致詞畢、即施開始討論、㈠本會接收籌委會移交未辦事件、應如何處理、請公決案、決議、參照第二案決議、㈡大會決議、交本會處理各案、如何分別進行、請公決案、決議、由常務理事會整理後、再分類推定理事負責辦理、㈢關於繼續促成各業同業公會辦理登記、調查組織事宜、應如何進行、請公決案、決議、仍繼續辦理、其辦法由常務理事決定之、㈣各業同業公會請頒發會員登記證可否用籌備委員會移交之證書填給抑或由本會另制頒發、請公決案、㈤現在本市同業、多有不遵章入會者、究應如何使其就範、根據會章第三章第五條之規定、凡不遵章加入公會者、即認爲非商人、應停止其營業、並呈請市府備案、以便執行、㈥陸理事德澤、由滬來函辭職、應如何辦理、請公決案、決議、去函慰留、

青島絲棉布禁輸令已解除 本月一日已實行

【青島訊】本市市公署前爲抑止物價之昂騰、曾於本年二月依照物價取締規則、限制絲綿布出境後、頃定自八月一日起解除之、市公署本月二十八日布告市民周知、布告如下、

布告 爲佈告事、查本署前依照物價取締規則第三條之規定、凡綿絲布（加工棉布在內）、數量本一捆以上、由本市舊市區域內輸出者禁止之、若有不得已須呈請此會局轉呈本市長核准後方得輸出一案、業於本年二月十一日起實行、茲規定自八月一日起解除之、合行布告市民人等一體周知此布、

省縣整飭市容嚴禁搭蓋草房

（蚌埠）【中央社蚌埠二日電】警務處一日上午、召集工程局、省會警察局、鳳陽縣公署、區公所等機關、決定市內草房不准加蓋、如在繁榮地區建築、令其拆除、離市較遠者、須呈准後、方可搭蓋、即日起、由各機關嚴查取締

水位賡續低落水災不致重演

（漢口）【中央社漢口二日電】近數日間大江水位、又在節節下落、自上月廿六日起、每日均有下落、據本市某水利專家談稱、本年水位、平均約較去年低約十尺、以目下情勢觀之、本年水患、或可無虞、但不敢作絕對斷言、若自八月一日起至二十日大雨連續不斷、則江水必至節節上昇、殆昇至五十尺以上、則大水不免、故須至八月廿日以後、方能斷定、

公共行 經理南京燕溜水
夏令飲服最合衛生每瓶五加命售洋三元外押瓶一元如蒙賜顧無任歡迎
電話二三○七七 總行址鼓樓東 A695

敬 完全療法新穎
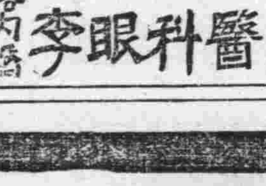
李眼科醫院 院址中華路內橋（靑年會對面）

遺失聲明
本人有坐落小營遊府西街門牌地號產業經南京市公署發給領督辦字第4258號收據一紙業已遺失除呈報外特此聲明作爲廢紙 張可治啓 B140

遺失聲明
茲遺失濟善堂千元收據一紙給保證書補登記呈請補發外特此登報聲明作廢 李安懋啓 B139

遺失聲明
敬啓者人儲蓄金局立有三一四號儲蓄一本計三五百八十號儲蓄一本計七分八九十元二角原存銀又數五二百七號儲蓄…六角籌均已數二八百大日後儲元發現作爲無效除已向儲蓄局薄請補外特此登報聲明張嘉鳳葉炎瑛同啓 B1385

老淋新濁 一服即靈
塩野牌 脫爾潘淋片

在短時日內 發揮特有的殺菌深達力 撲滅淋菌 完全達得斷根之目的 是乃於近代治淋法 開一新生面 與從來所有其他治淋劑迥然不同 學界巨子 咸所讚揚而驚歎者也
【適應症】急·慢性淋疾 腎盂炎 膀胱炎 攝護腺炎 軟性下疳 產褥熱等
【包裝】五〇片 一〇〇片 五〇〇片
製造發售總發售處 株式會社 塩野義商店 大阪市東區道修町三丁目 上海出張所 上海西華德路七〇號
ST-二52

怎樣努力和平工作

國府文官長徐蘇中 在第二次週會演講

今天舉行第二次週會，所要講的，就是上次講過的和平運動在理論上一定成功，現在雖然反對我們的人多，但是除了別有心肝，別有作用的人以外，都是民族意識的表現，

我們如何能抓住這民族意識，使一班毘我們的反轉來，擁護我們，那就要我們認眞站在民族立場做工作，使這次調整中日關係的條約，成爲眞正平等條約，實現近衞三原則，使他們曉得我們是做救國工作，不是賣國，他們毘我們原是激於愛國熱誠，如果曉得和平即是救國，何必一定要抗戰，寃枉犧牲多數生命財產，我相信他們不獨會反轉來擁護和平，並且還要反對無底抗戰，那末全面和平就馬上可以成功，

然而中日調整關係條約，能否達到眞正的平等，固然一方面要看對方國策如何，但是另一方面還是要我們自己去努力，比方交友，必定要如何使友人尊重我，幫助我，徒然諂媚，是無用的，必定要使友人認爲我可交，認爲我是個益友，最少不是一個損友，那人家自然要同我做朋友，自然憑意幫助我了，反之，我若無學問，無品行，天天求人助，人不獨不助我，反要鄙棄我，國與國，亦是如此，友邦能否眞正助我，太半也是操之在我的，如我能眞正努力奮鬥，友邦必尊重我的國格，認爲不可欺侮的，現在相互提攜，將來相互有利，那有不親善友好平等互助的呢，所以中日關係的前途如何，大半責任還是在我們身上，如果我們眞能自强，對方一定尊重我們的主權，反之，如果我們不努力，縱使對方國策是想援助我而我扶不起，不能互助，結果反而受累，那就不亡於日本，也會亡於其他的强隣，孟子所謂國必自伐，而後人伐之，確有至理，一點也不錯，所以這次中日調整關係條約，固然要望友邦放大眼光，從復興中國復興東亞著想，以謀中日全面和平的提早實現，不要斤斤於目前小利，使反對我們的民衆及國際，有所藉口，並且須預防再蹈凡爾塞和約的覆轍，種下這次大戰的惡因，這一點在日本的要人如近衞，平沼，米內，西尾，板垣，諸公都已看到，都已透徹的說過，毋庸我們多心，我們現在所要注意的，還是應該如何努力，使對方瞧得起，要使對方瞧得起，我想一定要做到下面三件事，第一點要做到汪主席所講的「罪己精神」孔子說，躬自厚而薄責於人，也即是孔子所行忠恕之道，因爲如此，不但能自强，並可減少許多的磨擦，使他人不肖心理，反轉來變爲親善精神，「第二點」就是陳公博先生所講的，「廉潔政治」因爲有許多人罵我們是漢奸，要廉潔才能表示我們是爲救國救民而來，不是爲升官發財而來，那班罵我們的人自然會轉過來原諒我們了，第三點要「克勤克儉」這雖是老生常談，但我覺得要實行廉潔，先要克勤克儉，奢侈的人有幾個能廉潔呢，如果「克勤」不獨在經濟上可望增加生產，古人所謂「民生在勤，勤則不匱」而且在道德上也大有裨益，敬姜說得好「民勞則思，思則善心生，逸則淫，淫則忘善，忘善則惡心生」，可見勤與道德關係之重要，如果「克儉」在經濟方面講，可以節省消費，增加儲蓄，儲蓄增加，生產資本，自不愁不發達了，在道德方面講，也可使心地冲淡，培養精力，古人所謂「儉者德之共也」那班驕奢淫逸的人們，不但浪費金錢，還要浪費精神，終日裏昏天黑地，還談什麼廉潔呢，古人說，儉以養廉，確有至理，

以上三點，我們時時刻刻記得清，做得到，那末不愁友邦不尊重我們，這次調整中日關係的條約，就不愁不平等，因爲我們這樣爲國爲民的努力奮鬥，對方沒有不敬愛我們的，如果仍以不平等待我，違背民族主義的大潮流，我想他們決沒有這傻，如果這次調整中日關係的條約是眞正平等的，那班反對我們的人，不愁不轉過來擁護，全面和平，就不愁不實現，就是所謂，東亞新秩序，也不難建設了，

教育與社會的關係

施學仁

時至今日，在稍爲研究社會學的人們，那一個不知道教育是和社會有密切的關係，簡言之，凡社會文化的保存與繼續，社會風化的轉移，社會制度的改進，以至於完善，都非恃教育不爲功，所以，教育的經營，實爲社會經營的一部，有了良好的社會，才有良好的國家，那是一定不變的定律，因此，我人所望於教育者，就是以教育的力量，創造完善的個人，而促進社會的進步，考社會的進化史蹟，可分『有意識的』，和『無意識的』兩種，原始社會的進步，是無意識的，現代社會的進步，是有意識的，有意識的進步，使社會進步，這就是教育感化的功效，教育的力量，其影響於個人者還小，其影響於社會者却大，因此，研究教育，是否合於時代環境，是否適合於社會需要，實爲現代的社會學家，和教育學家，即宜努力的一件事，當茲事變初定之時，對於教育事業，當有革故鼎新之必要，必將合於社會的需要爲標準，而不偏於畸形的發展，必將廢棄機械的教育，而代以人格的教育，必將以社會的效率爲重，而以事的知識爲輕，換句話說，就是當全力注重於『社會方面』茲分析言之，

㊀教育當以社會的需要爲標準 教育之與學生，非爲其應世的準備，而爲其處世的實現，使所學『必其所用』，『必其所學』，我國教育制度，抄自外國，教育材料，每多未合，學校和社會，截然爲二，因此，興學數十年，教育無成績之可言，所以，今後的學校教育，當急謀對於社會，如何增進其效率，甲，怎樣爲社會造成有用之國民，怎樣廣其見聞，勵其道德，乙，怎樣使學校成爲最有用之機關，使學生學習游息，得到各種社會應用的知識，和服務社會的經驗，

㊁教育當力謀普及不宜偏於畸形 已往的教育家，或政府當局，都認爲國家所需要者，是高等學術的培植，和專門人才的養成，這種偏狹的見解，是不對的，今後宜實行普及教育，並切實推廣職業教育，以及盲啞殘疾者等的慈善教育，使國無廢人，則社會無往而不呈健康之象，對於一般民衆，並須授以四權運用，政府組織，憲法要義，以及倫理，公民義務等各種常識，使知愛護國家，使知辨別政治的良否，使人人明白事理，而樂於爲社會服務，

㊂教育不當使人機械，要使人成爲社會有用的人 歐洲於教育，是機械的教育，政府對於人民，必以種種儀節制度，深加束縛，以養成堅決的服從心，對於專門學校，則竭力提倡工業製造，以發達其技能，至於性靈和道德的修養，那就棄而不顧，因此，教育的作用，遂成爲一種機械的作用，教育的效力，祇求功利的實現，和利己心的發展，這種主張，不是我們所宜取法的，我們的教育，要以道德爲重，我們今後所定的課程，要多增加普通諸科，如文學，哲學，社會經濟，倫理學等，以培植學生之道德，而教其怎樣『爲人之道』，並養成其責任心，使成爲社會有用之人

㊃教育的目的須增加社會的效率 教育的目的，當以增進人類幸福，發展社會光榮，爲其最終目的，因此，今後的教育，對於公民訓練的標準，當力求其普遍化，使全國的國民，盡得享受普及教育爲原則，使全國的國民，都有豐富的常識與經驗，得爲國家需其一份子的效用，同時，今後的學校，必使成爲改良社會，增進公益，爲人類增進幸福的最有効能的機關，必如是，才合於以『社會爲本位』的時代教育

急待解決之食糧問題

張佑周

一 前言

國以民爲本，民以食爲天，倉廩實而民知榮辱，足食足兵，民信之矣，觀此數語，已足見古人對於粮食之注意，良以人類之生存，以食粮之獲得爲基礎，所以人之生活問題，大部份可以說是食粮問題，假使一國之食粮問題不能得到相當之解決，則國必亂，證諸史實，斑斑可考，試觀吾國自古以來，社會之變亂，如朝代之改換，農民之暴動，以及盜匪之蜂起，皆與食粮有直接或間接之關係，所以歷代之統治階級，對於食粮政策之實施，如重農貴粟，積穀防荒，皆非常關心，因爲食糧之不足，恐引起政治的經濟的或社會的變亂，但是食糧問題有繼續性，無論何時代皆要發生，因爲食粮與人口有連帶之關係，而人口增加，往往有超過食糧增加之傾向，至二者失却均衡之時，食粮遂發生問題，饑民蜂起，救治爲難，因草此文，以促當局之注意，

二 食糧之性質

食粮之性質，自古以來，經過種種之變遷，且因地方的民族習慣之不同，而有差異，但人類之主要食粮，常爲動植物，在有史以後，植物性的食粮，是以農作物及果實爲主，動物性的食粮，是以鳥獸及魚介爲主，至於原始人所食之昆虫及其他珍奇之物品，雖今日仍有一部份野蠻人及文明人以之作爲食料，然其數量究屬甚少，所以吾儕當討論食糧問題時，對於此可不必置於考慮之中，食粮是供給人類而可消化之物，有節制人生理之作用，且能燃燒發生熱力，以維持一種生命的一種食料，含有單一營養素或數種營養素以及非營養素之天產物，或人造品，其種類甚多，大概可分爲下列三種，

㊀植物性食粮，米麥豆落花生高粱粟玉蜀黍稷黍等穀物甘藷馬鈴薯果實砂糖及其加工品等，

㊁動物性食粮，家畜家禽魚鳥介卵乳及其加工品等，

㊂礦物性食粮，食鹽，及其他無機物，

此外雖有由化學方法，製成蛋白質和澱粉的工業食粮，但其前途希望如何，現尚難逆料，以目前而論，人類食粮之範圍，仍不出上列三種之外，而尤以東方人吃的米，與歐美人吃的麥爲其主要之食粮，

三 食粮問題之含有多元性

食粮的問題第一個要求是在足食，主要的食糧，也須有相當之數量，才能滿足人類之食慾，此可知食粮，已不易解決矣，其次是食粮品質問題，今日世界上之人類對於食粮之品質，已逐漸加以重視，今後將文明之進步或許質的問題與量的問題有同等的重要性，最後又有一個食糧的價格問題，因爲現今的社會以交換經濟爲基礎，食粮獲得之依賴於交換者甚多，交換之行爲，即是買賣，而買賣者必須講價，吾人對於食粮，縱然量足質佳，而苟無價格之調濟，則仍不能完全解決，總之關於食粮的研究，不是易事，譬如食粮之生產與分配，可從各方面加以研究，一國的食粮問題，又與世界的食粮問題發生作用，此外如交通運輸政治經濟教育等，均與食粮問題有交互連繫之關係，所以食粮問題，是一件複雜多元性的問題，

四 食粮問題之綱要

食粮問題既非簡單的問題，是複雜多元性的問題，欲加以科學的研究，自非易易，茲爲便利研究起見，將各問題提綱挈領的羅列於後，

㊀食粮本身問題，㈠生產，一，農產物增加，二，畜產物增加，三，水產的增加，四，資源（食用範圍）擴張，新食品的發現，五，工業的生產，㈡加工，一，量的問題，…能率的加工，二，質的問題，…增進的加工，㈢品質保持及利用，一，貯藏，二，消耗防止，三，量的問題，…品質保全，四，分配供給的問題，…消耗防止，一，量的問題，…品質保全，二，質的問題，…分配供給的經濟的問題，…組織改善，㈣消費，一，量的問題，…能力的消耗，混食，二，質的問題，…廢物利用，烹調改善，三，經濟…咀嚼等問題，

㊁食糧與其他事項相關的問題，㈠人口與食糧，一，量的問題，…足食與否，二，品種及衛生與食粮，…延日食量，二，質的問題，…成分，㈡生計與食糧問題，…食物費用，㈢享樂與食糧，…嗜好，㈣國防與食粮問題，一，國境與食粮，…自給自足，二，戰時的食粮，…食粮統制等等問題

五 結論

上節所舉之食糧問題綱要，有涉及經濟方面者，有涉及生產方面者，其範圍至爲廣泛，斷非一二人之力量所能解決，應集合多數人之聰明才智，分工合作，互相研究，然後方有成效可言，所以吾主張一國之粮食問題，應有一專門機關，通盤籌算，舉凡關於食粮生產與消費之調查統計，食粮價格之調節，或評定食粮運輸或販賣之統制，食粮輸出之管理積儲，食粮之規劃增加，食粮之方案，食粮關稅政策與戰時食粮政策之建立，以及食粮與人體生理關係之科學研究，等等均可由此機關去籌謀設辦以求食粮問題總解決，否則食粮問題不解決，無論如何國人無足食之時，波難免，緣草爲茹，枵腹不能久耐，其何以免饑民蜂起擾亂秩序，昔者孔子在鄭絕粮，從者病，莫能興，其徒已愁窮（君子亦有窮乎）不止，幸孔子道德高尚，能固窮而不動，不則小人窮斯濫矣，今也不能例外，如果食粮發生問題，吾恐歷摸報章所載之聚衆搶米，吃大戶搶米店之暴動風潮，以及窮民因無食粮而投江自刎毒殺自縊等等慘劇，隨時隨地，可以發生，此實國家之隱憂，須知食粮問題，爲當今最嚴重之問題，急待從速解決，倘希全國人士，協力圖之，

憲法草案之評述（五）

吳凱聲

（乙）國民大會應每年召集一次也，查本章第三十一條第一項規定，「國民大會每三年由總統召集一次，會期一月，必要時得延長一月，」吾人對此種規定，因憲法起草者，並無釋義及說明，故不知其何以竟作如此之主張，且能得當時立法院三讀之通過，試思國民大會，職權繁重，一月而國家事業，經緯萬端，一年有一年之創設，以日近萬幾，經緯萬端之事業，必待三年始處理解決之，豈何能因應時會，迅赴機宜乎，又況三年之事務，須以一個月會期處理之，舉第三十二條各項所規定之種種職權，將何以行使完竣，縱得延長一月，亦難期其從容蕆事也，故吾人主張大會應修改爲每年召集一次，

（丙）國民代表應受相當之尊重與切實之保障也，根據國民代表所負使命之重大，非一般議會之代議士所可比擬，則其地位之尊崇，與需要切實之保障，自應較國會議員爲重，今本章內關於國民代表之保障，除三十三條，與第三十四條，僅爲一般應有的不切實之規定外，實有保障不足之感，蓋代表一方面既須依照人民之意見與利益，以行使其任務，一方面更須選舉與罷免最高之各領袖，如大總統，副總統，立法監察各院長副院長，倘爲威權所逼，以此項手無寸鐵之代表，而與秉執權力之首長相抗衡，則縱有所謂民衆爲後盾，其於職權之行使，亦必當受壓迫，不能爲充分滿意之表現矣，至本章內對國民代表之地位，並無明白之規定，在三十條既規定代表之任期爲六年，其性質自與外國之憲法會議不同，而在此六年之期中，又僅開會兩次，會期亦僅兩月，則代表在任期中，是否逐月由國家支薪，抑祇限於開會期間，得支薪給乎，且代表是否得任其他公職或執行其他業務乎，故吾人主張代表應於憲法中，受更切實之保障，及代表應於憲法或子法中，受相當之尊重，

再國民代表之責任與職權，既如第三十二條各項規定之重大，寧不能自行召集開會，而每三年必須由總統召集之，雖第三十一條第二項，

北上瑣記（二）

本報特派記者 俞正燮

晚到太原

十九日下午八時半到了太原，承山西省公署派員到站照料，友邦方面太原宣傳班長大島中尉亦蒞站歡迎，盛情至可感也，下車後，即乘省公署及宣傳班之汽車進城，在新大飯店用了晚膳，休息了僅僅四小時，可以說匆促之至了，十二時又離開了太原，搭上了同蒲綫的火車，於二十日上午一時開車，這夜總算不錯，在車廂裏竟然找得了勉强可以睡覺的地方，於是我們一行便毫不客氣的躺了下來，這因爲在正太路到太原的時候，在北京僅購到了一張臥票，五人中因薛君身體最不濟，便公讓了薛君享受，我們只好犧牲了坐位，搖搖擺擺的打瞌睡，渡過了那末的一夜滿希望在太原可以休息了，又那知因爲五台山會期急迫，當夜便啓了程，疲乏已使人忘却了謙讓，既然佔據一席之地，就枕臂而眠，

河邊村風光

那管它車身顚播，便鼾然大睡，一覺醒來，已是東方微明之時，這時距離河邊村已爲程不遠，遠處山脈綿延一綫，近處平野一片，農作物充滿田中，並沒有像蘇皖一帶，因闢旱荒所呈顯的現象，尤其將到河邊村時，一片平野上，種植了很多的樹木，蔥蔥鬱鬱，排列於公路之旁，風景之佳，那像是在高原地帶，還到有些像江南的風光了，所不同的，江南田野是一直平到地平綫，而河邊村的四圍，遠處山峯重叠，這在江南是有些不同了，太原距離河邊村，不過是一百公里光景，那知道直到二十日上午九時，始到，計算起來足足開駛了八個鐘點，這較之京滬綫的天馬號快車，那眞相差的太遠了，總算這是在睡夢中過去，倘在白天，不要急壞了人麼，

閻錫山私邸

既然到了河邊村，那有不去參觀一下閻錫山的私邸哩，便承了大島中尉的幫助，便進去看了一看，從門外看起來，這種建築多少總帶有很多山西的形色，閻的私邸，是在河邊村的烏衣街，大門前有木雕獅子兩座，分立在兩旁，門楣上亦是木雕的福祿壽三星，雕工之細，當然不用說的了，從此可看到閻老對於福祿壽到是很歡迎的，不然，何以竟在大門上裝飾了起來哩，至於說到閻錫山過去在山西的成績，這據大島中尉說，一般人對於他倒有很好的印象，可是對於現今國府汪代主席，在山西人民，還沒有什麼深刻的印象，這一點就是因爲閻錫山過去把山西實行了門羅主義，對於山西省以外的政情，一般人民大都是不很明瞭的，現在山西省當局，爲在反共和平建國國策之下，已開始努力作推進之工作，所以近來山西省人民，對於汪代主席，已逐漸的有了印象，這在山西省，人民腦海中却是一個大轉變時期，再說到閻的私邸內部，是很深的一種宮殿式建築，在走廊兩旁，並鑲上不少石碑，上面的文字，無非是策勵之意，至於房子雖爲宮殿式，可是並沒有描金塗色，可以說是天然的顏色即圓整的樑柱，都沒有加上漆色，這到有些特別之處，就是大門之外，色調亦是不講究豐麗的，

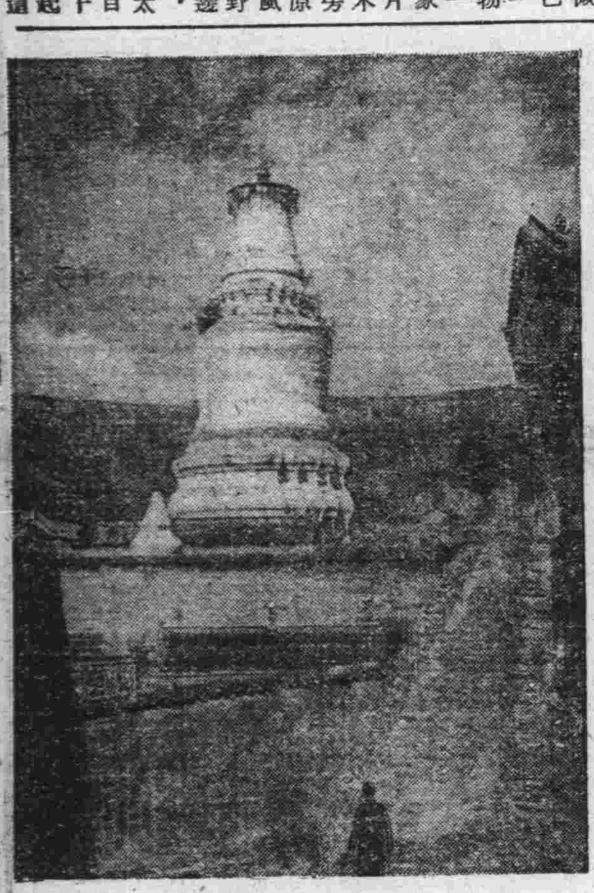

長谷山白塔

四 往五台山

山道險惡開車難

在河邊村候了一個半鐘點，才來了兩部卡車，與我們同行的還有山西工會的朝山團，共約有五六十人，擠滿了兩車，我人所乘係第二部卡車，跟隨了前車，在泥土的公路上駛行，山西省全境頗多沖積土層，在正太路沿綫就看到，這次在汽車公路上，看見有兩條深達三五寸的大車（山西騾車）痕跡一望而知這公路完全是泥土堆積而成，據人說一遇雨天便成泥漿，汽車駛行幾至不能，這是山西交通方面一個值得注意的問題，車行一小時後，遠處的重疊山峯，就漸漸的接近，汽車至此便在山崗中駛行，漸行漸高，路面彎曲盤旋，險態百出，而駕駛人每遇轉灣的時候，往往一掠而過，坐在車上之人，頗多爲之咋舌，後來才知道，因爲轉灣處，路面下完全是碎石堆成，倘駛行較慢車子載重，便會使路面崩壞，甚至演成覆車慘禍，試想車子翻了百丈深谷，豈不要變成肉醬了麼，所以駕駛的人每在轉灣處，便很輕快的灣了過去，車行了二個半鐘點，就到了，

山西所見之人推石磨

五台縣城在山中

五台縣縣城是築在山中，氣勢是非常雄壯，中午一頓飯，就在縣城內用便當充飢，午飯吃過了，又跨上汽車，行行重行行，像這樣險惡的山道又行了五個鐘點，好容易才到了目的地五台山中的台懷鎮，這鎮距離河邊村約六十餘公里（華里一百八十餘里），是在五台之中心，亦可以說是在五個台的懷抱裏，所以係稱做了台懷鎮，台與鎮最近的大概也有二三十里，所謂台者，就是這一帶山的最高峯，有五個峯，它高度都在三千公尺以上，這高峯就叫做台，這樣一來，五台山的名稱便確定了，但是它還有一個名字是叫清涼山哩，

醫學常識

霍亂

是夏季中最猛烈的流行病

胃腸衰弱爲其誘因 强健胃腸即可預防

霍亂譯名爲『虎烈拉』，看它的名字就可以知是非常厲害，設不幸染患了這種病，重症上吐下瀉，四肢抽搐，腹內絞痛，昏迷不省，這樣如果救治不及，不消幾小時便有生命之憂，人們不必說看見就是聽說，也便談『虎』色變了，這種病的猛烈厲害，也就可想而知了，雖然，霍亂爲害雖烈，但是身體强健的人，或是預防得法，便也會減少染患的危機，所以我們對於這種病症及其預防法，實有徹底瞭解的必要。

霍亂病菌是最怕熱度的，在晴天遇到日光，只二三十分鐘便會死滅，若在陰天只要沒有連綿的落雨，也可以在一至五日之間死去。霍亂也是以飲食爲媒介而從口侵入的，其傳染的徑路及媒介物都和傷寒赤痢等同樣。患霍亂時，吐瀉是第一徵候，也有不發生吐瀉便死去的，頻々的吐瀉使皮膚的顏色變成蒼白，而弛緩起來，吐瀉的次數增加時，眼眶陷沒，食慾毫無，鼻尖瘦削，聲音嘶啞，胸中苦悶，呼吸困難，腓腸及手指發生劇烈痙攣，最甚時全身抽搐，脈細如絲，顏色憔悴，形容枯槁，口唇成暗紫色。人們一聽見是霍亂，便會懍然而懼，因爲它的死亡率極高，患了本症幾小時便會死去的緣故。然就**預防方面**來說，則都是同樣的，能就衛生方面加以注意時，就可同以時一齊防止了這些傳染病。不過霍亂的流行多在夏季，這時人們常容易把生冷物吃的太過分，或睡眠中不注意受冷，以致害及腸胃，此類誘因，遂至發病。大抵一切腸中的傳染病，原因和誘因必是相伴而至的，其誘因多爲飲食不愼外受風寒，致傷腸胃而起，而其原因，則概由多日之前，感染了病菌的緣故。要之，對於腸中的傳染病，只要能避去了一切能成爲誘因事物，便不足懼怕了。

若是健康者，即使霍亂菌已侵入胃中，仍會被胃液所殺死，但是在暴飲暴食後或跌中受冷引起泄瀉的時候，霍亂菌纔會乘隙跋扈起來。所以最初步的預防法，就在使胃腸保持健全。萬一不幸而周圍有霍亂發生時，只要實行預防注射，大抵就可以不至於受感染。當然這裏也有例外，縱使行過預防注射，遇有誘因時仍會發病起來；因此最妥善的預防法，仍在於避免誘因。由上所述，可知霍亂病症爲害雖烈，但講到發生也並非容易，因爲必是先被病菌所侵，再有誘因，或先給病菌有可乘之機會，兩者俱備，而後始能發病。其重要關頭，則在胃腸能常保健康之保持，設胃腸保其健康狀態，則一切傳染病當不能發生矣。

連續漫畫

米鼻子

缺少運動 羅到胃病 —曾患胃病者—

經驗談

若素大藥廠台鑒，敝人服務於蘇州百貨公司，每飯後，即伏案工作，日久覺胃部作痛，消化隨之不良，經醫診治，據云乃胃病，既服藥又無效，後偶閱報端，見廠有若素樣品贈服，當即函索，試服之下，胃痛較輕，繼購三百片裝三瓶，服完胃腸暢通，食量增加，體重較前加增十餘磅，可證若素一藥，治胃病確有偉大之功效，感佩之餘，略草數行，俾同病者知所問津也，附上小影一幀，藉資證實，用特申謝順頌

公安！ 胡西蒙謹啓

（通訊處蘇州百貨公司上樓庶務部）

良藥若素爲胃腸保健之唯一良藥，不但滋養腸胃，且可使胃腸根本强固，消化作用旺盛，胃無積食，腸無積穢，更因其補血殺菌之功效，故可預防疾病。胃腸强固，氣血旺盛，則永保康寧，又何可懼耶？

『若素』各地藥房均有代售，如貴地無處購買，可寄款至上海南潯路一七六號若素大藥廠，即可由郵局寄上。

『若素』價目，一百片裝每瓶一元六角，三百片裝每瓶二元三角五分，一千片裝每瓶七元三角，郵費每瓶另加三角五分。

預防傷寒・赤痢 最新安全內服藥

『海特洛根』

海特洛根爲最新絕對安全的預防傷寒，赤痢的內服藥，無注射劑的副作用如劇痛，發熱，嘔吐，食慾不振等。無論老人，幼兒，孕婦，或心臟病，結核病患者均可安心服用。服法簡便，售價低廉。函購每瓶連郵費三角。

上海南潯路一七六號 若素大藥廠

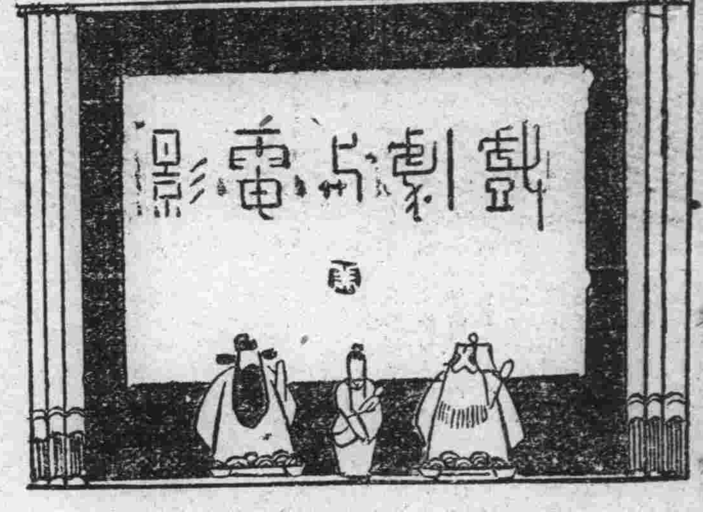

第三期 （每逢星期日出版）

愛麗絲費爲什麼要離婚！

不久之前，我們聽到了好萊塢電影女星愛麗絲費（Alice Fay）同她的丈夫湯尼馬丁離婚的消息。這在對於愛麗絲費無論是相識或不相識的人，都感到十分突然的。在一般人，他們根本不知道愛麗絲費的目前狀況，以爲她結婚多年，平常從未聽見他們夫婦間有所不睦，而今一旦突然決裂，當然是有點奇怪的。而同她相識的人呢，則對於她的處境十分明瞭。他們都知道愛麗絲費在愁苦中掛着一個湯尼馬丁夫人的名義，已經不止一朝一夕，而是多年的事情了。然而愛麗絲費本來是一個性情十分沉默的女性，她雖同她的丈夫相處得極不好，但爲了怕她的私人事件嚷傳出去起見，所以多年來縱然精神感到十分痛苦，但也終於默然容忍下來了。而在這多年容忍之後，此番突然不顧一切，斷然與她的丈夫對簿公庭，辦理離婚手續，其中委實是有一點『不足爲外人道』的內幕在的。

原來愛麗絲費近來在銀幕上的地位，可說是一落千丈。一個女明星的淪落，有時往往是毫無理由可說的。愛麗絲費自從與華納公司的合同期滿後，並沒有得着續訂的機會。而大家一年多沒有看見她的片子，電影刊物也好久不用大字登她的名字，因此觀衆們甚至漸漸的把她忘記了。這種情形，在一個女明星是致命傷。而愛麗絲費則不幸正是這種情形中的一個。近來她奔走了一些影片公司，都找不着跟她訂合同的機會。祇有一個製片家，他覺得愛麗絲費與她丈夫的可慘的情況，倒是着實可以用作宣傳的資料的。而愛麗絲費，爲了企圖挽救她的淪落的命運，縱然她自己十二分的感到窘迫，也祇得把『公開訴請離婚』作爲重入影壇的敲門磚了。

在她親自到法庭提呈離婚狀之後，爲了避免麻煩與窘迫起見，所以立即閉門謝客，深居簡出。但二十世紀福斯影片公司當局，卻因之和她簽了一張拍片合同。而淪落中的愛麗絲費，當她走出法院的大門之後，同時也就重新踏上銀幕，再度與世人相見了。（舒譯）

巴黎的馬戲班

偶雨

巴黎的馬戲班，也同其他各地方的戲班一樣，當有什麼紀念節目的時候，在空場上搭了蓬帳，號召觀客做生意。有大規模，也有小規模，而在各地方遨遊，轉輾流浪的走碼頭爲多，也是普通情形。所做的是滑稽武技，變戲法，獸類的演技等，也沒有什麼不同。不過在巴黎則此種馬戲班子，有常設演技館二所，其規模甚大，即梅獨拉諾及琪殺爾馬戲團是也。以前還有比這兩個更大的組織，現在是沒有了，因爲近代電影，歌舞劇，體育演技的盛行，馬戲班的勢力，大受打擊，但仍能屹然不動，以對抗近代娛樂諸設施，則此種馬戲班，亦自有其深入人心之處，可斷言也。

這兩個演馬戲班的戲院，房子都很大，中間是圓形的舞台，觀客席爲階級式，鋪着天鵝絨地毯，四面圍繞，有如羅馬劇場。兩個戲院各有其特色，梅獨拉諾被稱爲巴黎的馬戲，爲朱伊梅獨拉諾所經營，向來以滑稽馬戲及空中技藝爲主。琪殺爾馬戲團爲被多納四兄弟經營，動物演技最多。我個人的嗜好，許多猛獸的出現，比起來是滑稽腳色的胡鬧更加可愛。

滑稽腳色的出場，有一人，也有三人搭擋，但以二人同做戲爲普通，因爲一搭一檔，二個演員，實在是已充分了。有名的滑稽演員有阿萊克斯，此人長於音樂，不論什麼樂器，他都能演奏，做着種種演技時，同時奏音樂，而並不亂其調門，能夠跟着樂隊的調子，表演各種戲法，甚屬難能。又有波多，善嘴舌，說出許多諷刺諧謔，比之劉春山的滑稽高明多多。此外勒拉皋一組及伊來與羅耶爾的搭擋，都是有名的滑稽角色，此外也還有許多爲大家所歡迎的滑稽演員，都有相當的叫座力。

馬戲班中重要的還是馬戲，白馬披了五色的絲衣兜圈子，雖然單調，沒有覺得寂寞。近來又變了樣子，也有擬白雪公主與七個矮子的，七匹披着各色布的小馬和一匹白馬，做種種表演。有名的御馬人與其愛馬，還能合着了音樂作種種跳舞，探戈華爾滋及狐步，以至流行的倫勃斯，都做得出來。馬的其他活動，極爲多樣，御馬人技術之精妙，可以讚美。

沒有手的男女，在巴黎有二男人一女人，而紐約有一男人，都是以兩足代替兩手而當日常生活，比方以足取香煙，擦火柴，點火吸煙，讀書看報，開酒瓶飲酒，吃飯用刀叉，用手巾揩面等等，一切日常生活，都能用腳來做，無意之中看來像有手的人一樣。

法國特有的華美的大力士演技，在舞台面的暗黑之中，出現具有希臘彫刻美的二個裸體男像，跟了音樂而慢慢動作起來，伸着臂，把另一個舉到頭頂上，順次作種種形態，此種演技與其說是力士戲，更可以說是有舞蹈的造型美，與音樂的完結同時力士隱入黑暗中去，打圈子，倒立種種技巧亦極優美，一手執了司的克，跳到桌子上，以單臂倒立起來，空着的一手及兩腳，作種種的戲法。

空中的演技，並不在下面張着救命網，而在很高的地方做，但失事的情形是很少的。其他也插入中國變戲法，以及狗學人樣猢猻帶博士帽等等情形。近來因受了歌舞班電影的感化，也改變原來無連繫的分段表現而改編爲有一種情節的戲，以各種冒險滑稽及戲法，插入中間，使觀者哄笑，但是騎了馬兜圈子仍是他的本來的面目。

現在應是巴黎演馬戲的季節，但戰爭發生後，此等馬戲班一定開碼頭了，巴黎恐怕很寂寞罷，雖然貝當將軍的政府已遷回巴黎。

自動變音器

電影史上又一新貢獻

德。

一般人對於外國電影，總感不能十分瞭解，惟一的原因是語言的不通。因此有許多人正在埋頭研究，設法改良着。直至最近好萊塢有一位名叫吉爾瑞拉脫（Gilright）的製片家劇作家兼物理學家，費了二年的心血，發明了一隻沙拿伏克斯（Sonovox）的自動更變聲音的機器。至於他研究這機器的動機是這樣的：有一次拉脫氏監製一張影片，其中有一段情節是一個殺人者，乘了火車逃逸的時候，車輪需要發出一種「你殺了她！你殺了她」的譴責聲，依照普通的方法，那只要一方面收錄車輪的聲音，一方面加入所需的人聲就行了。但拉脫卻不以爲然，他希望輪子本身能夠發出那種需要的聲音，許多工程師都以爲是不可能的，然而拉脫靠他聲學電學的智識，終於達到了目的。這架機器的外形是非常簡單，而且精巧的，只有一隻像留聲機器一般的音箱，和用電線連在上面的二塊餅乾形的振動版而已。至於內部構造和原理，因爲不能以三言兩語所能說盡的，所以這裏也不再加討論了。這架機器雖然外貌簡單然而牠的功用卻很廣，他能把你嘴裏所說的意大利語，變成英語；把你沙啞的歌喉，變成響亮；因此用了這種變音器之後，無論何人，都能聽懂外國伶人用他（她）自己的語言而演的戲了，銀幕上也不再需要任何的說明了。無疑這機器在電影史上，會引起像無聲電影進步到有聲電影一樣的大變動。這種變音器，除了應用在電影方面以外，還可替因疾病或意外不幸而不能發音的人服務，使他們和旁人一般地能夠用嘴來表達各種意見。所以這也是一種啞者之福音。

趣味小統計

女影星的處女作

路明（廣陵潮）	陳波兒（青春線）
白楊（十字街頭）	王瑩（女性的吶喊）
阮玲玉（掛名的夫妻）	王人美（野玫瑰）
藍蘋（自由神）	張翠紅（女財神）
談瑛（失足恨）	劉莉影（古宮新怨）
胡蝶（戰功）	黎灼灼（人道）
徐來（殘春）	王漢倫（孤兒救祖記）
童月娟（紅羊豪俠傳）	龔秋霞（父母子女）
白虹（人間仙子）	汪曼傑（人之初）
袁紹梅（婦道）	陸露明（風雲女兒）
嚴皇（人海遺珠）	寄萱（人海遺珠）
張雯（暴風雨）	胡蓉蓉（父母子女）
李琳（王先生奇俠傳）	黃耐霜（雨過天青）
紫羅蘭（銀漢雙星）	章曼蘋（清明時節）
洪警（良宵）	林少琴（密電碼）
葉娟娟（蘆花餘恨）	張織雲（人心）
朱秋痕（舊時京華）	顧梅君（二對一）
陳燕燕（故都春夢）	胡萍（海上英雄）
周璇（風雲兒女）	許曼麗（豬山豔史）

銀花飛

△歌星姚莉，命學周璇，會因爲唱得好，在「黑天堂」中客串，現已與國華簽訂合同，正式加入影界。

△天熱了，影星除跳舞場外，又多一游泳池，可以招搖惑衆。

△白雲夫人羅舜華，怕白雲有不規行爲，一天到晚跟着不離，同人稱爲「跟鏡頭」。

△大胖子關宏達進影界，是撐高跳名將符保盧介紹的。

△陳雲裳的隨從丫鬟，現任大新公司女店員。

△北平李麗蓮張翼，翼來滬後熱戀慕容婉兒。

△李綺年到滬後主演第一部影片已決定爲「梁紅玉」。

△陳雲裳又一新作「開天闢地」將開拍，由張善琨導演，劇本出周貽白手筆。

△金星公司之處女作「李香君」，業於上月十六日起正式開拍，茲將該片之陣容探錄於下：李香君（顧蘭君），侯朝宗（白雲），李貞麗（袁紹梅），鄭妥娘（徐天任），阮大鋮（徐莘園），王將軍（姜明），柳敬亭（周起），楊文驄（龔稼農），禍王（尤光照）。

△曹禺新作「正在想」，係一獨幕劇，演出時間約一小時左右，故劇藝社上演「啞妻」時，將加演該劇云。

△據鄭君里來函云：渠與韓仲良等人前被「中國」派赴西康一帶攝製紀錄片，現已抵達青海，正開始工作中。

△前攝製「茶花女」的光明影片公司經理沈天蔭所主持之中國聯美影業公司，將繼處女作「梁山伯祝英台」後，攝製「科學神怪」影片「濟公活佛」云。

北平戲校攝立體五彩戲劇片

美大學教授馬克理氏將向國外推薦

戲曲學校在北平，地位與富連成相等。著名坤且宋德珠侯玉蘭與素秋趙金蓉等，均爲該校培植的優秀人材。最近美國敏尼蘇塔大學教授馬克理氏，對於我國皮黃戲劇感到非常興趣；尤其對於該校諸生的表演，十分傾倒。於是在發揚戲劇藝術的原則下，特利用電影的手法，爲該校攝製全部立體五彩的戲劇電影。劇目是白玉薇（杜麗娘）王玉芹（春香）儲金鵬（柳夢梅）的『遊園驚夢』；李金鴻（白蛇）陳金彪（青蛇）的『金山寺』；李玉茹（柳迎春）王和霖（薛仁貴）的『汾河灣』。事先，拍攝『序幕』若干鏡頭，介紹該校的校長金仲蓀，主任張體道，教主沈三玉等。他們雖都初上鏡頭，動作均合電影的條件。以後便開始戲劇電影的攝製，在『遊園驚夢』中，並由校中俊秀而又富有經驗的學生扮演花神堆花的身段姿式；至於『金山寺』除了注重划船時的身段姿式，並拍打出手的場面。最後則拍『汾河灣』，馬氏對於該劇，萬分認真，丁山打雁和出窰入窰幾場，經過四次的改動重拍，後來閙窰一場，因是全劇的精華，三架攝影機散兵線式的拍着多方面的姿式，以便選擇角度最美的一個。

該項影片底版，在北平尚無相當的設備可以沖洗，因此馬氏預備在返國後，洗出後再行寄該校放映。同時馬氏再擬以美國片商名義，供給世界各國電影院開演，目的推薦世界人士認識中華戲曲的藝術。

舊影新抄

◇第一部國產片上發音有聲片是「雨過天青」，係華光公司出品，民國二十年七月一日在新光大戲院公映。

◇第一部西洋有聲片是「飛行將軍」（Captain Swagger）民國十八年二月在夏令配克大戲院公映——即現今之大華。

◇上海最早的電影院是「虹口大戲院」，係西人雷馬斯（Lamos）所創立。

◇爲了廣告排名先後，而與公司起爭吵最早的是徐琴芳。

◇八年前教育電影協會舉行國產片比賽，結果「人道」被列入第一名。

◇民國二十二年六月，夫婦范朋克來我國，擬赴西藏拍攝影片，經我國政府當局拒絕而作罷。

專配 洋松大料 本行新到大批洋松材料不論大小尺碼一律照配 經售上等三夾板 遠東木行 太平路黨公巷十號 電話：二二六一一 A666

天興記無線電行 批售歐美最新式無線電收音機及各名廠無線電應用材料書籍雜誌 精修各種有線無線電機 聘有專門技師負責修理公共放大器 地址建康路三一四號（華興銀行東首） A632

新都無線電行 △經售上等長短波收音機△精製公共演講擴大機△專修歐美收音機及擴大器△修理後負責包用五月 地址中山路國府路三號 A575

義合東磚瓦 製造廠：南京和平門外東村三十六號 事務所：南京中山路保泰街口電話二三一〇一號電報掛號一〇三一 宿舍：南京金陵大學側潘家菜園三號 駐滬辦事處：南京路哈同大樓三一八號接洽人周卿之電話一二七六四電報掛號二三四八號 A574

火 敝公司承保各種火險 如承惠顧無任歡迎 總公司：上海外灘十八號 南京：南英保泰保險公司 地址：珠江路一六〇號 A609

三新池汽水盆浴堂 西式房間座位舒適 洋磁澡盆定價低廉 地址中華路中山三街 A579

大新綢緞公司 建康路中一五一號 紗羅綢緞 毛派力司 高級西裝 女子服飾 B542

三江商行 南京市洋服界首席 △洋服專家 高級西裝 結婚禮服 女子大衣 大批軍裝 地址建康路一〇一號三山街口 A445

盛錫福 發行所建康路三山街

本年度最新鮑魚式 帽業專家 攸久歷史載譽全國 自設工廠出品超衆 A511

夫子廟 華美男女鞋室 本號係由上海大中原大香賓女鞋專家之聯號特在本京夫子廟分設營業最高貴名鞋各樣式美觀精料重取價最近平凡已購本號男女鞋無不讚美樣式玲瓏歡迎各界參觀比較之 A513

天津 三聚鞋莊 中華路一八〇號 本號出品新法製造時式名鞋男女新樣高等皮鞋 原料飛漲之際 仍選最上材料 製造特加精良 出品完備優等 貨高價實信譽 久蒙賜顧贊許 A514

開幕犧牲祇有 王氏電光照相 白下路九十二號 拍四寸美術照片二張贈送十寸放大一張兩星期爲限九角九分 A511

慎記 錦明日夜照像 開幕紀念特大犧牲二星期 壹元五角四寸美術相二張贈十二寸放大一張 空前絕後之機會 地址貢院東街六十二號 A701

欲拍藝術照片請至 容豐照相館 四寸藝術照片特價壹元四角贈送八寸放大壹張 地址貢院東街二十七號 A703

大同照相館 營業要目 自動轉機 弧光攝影 油彩放大 照相材料 中山路國府路口 電話二二五六九 A510

請 欲攝現代化藝術照片？ 亞洲新都照相館 地址太平路淮海路口 夫子廟龍門街口 駕臨試攝：定獲滿意 A528

同業領袖 四明 地址太平路太平巷口

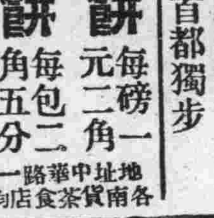

首都唯一 眼鏡公司 △四明眼鏡 △遠近馳名 △價廉物美 △首都獨步

馬慶康特製 檸檬夾心餅 每磅一元二角 奶油威化餅 每包二角五分 冬瓜老婆餅 每只一角 A365 地址中華路一六五號 各南貨茶食店均有代售

夫子廟 太平村支店 新到眞正西湖藕粉 新楊梅乾 九製橄欖 自製玫瑰牛梅 九製梅皮 蘇州蝦子醬油 玫瑰香糟乳腐 經理售 東山嚴大德堂 白沙枇杷膏

祥和南貨食品 夏令水果罐頭 三和罐頭醬菜 玲玲各種果露 橘汁汽水啤酒 官燕銀耳 魚翅海參 零躉批發！均極歡迎！ 中華路 A535

萃華罐頭食品支店 最新發明科學製造鮮脆兼有佐餐聖品 醬菜大王 已經應市了 珠江路西口郵局北首 A537

夫子廟 小蘇州茶食糖果號 精製 經售 豆油菜香各地香菜 蘇州豬油 汽水啤酒 片片 餃 蝦子醬油 加料西瓜子 牛肉醬鴨 魚鬆 肉鬆 A534

浙紹 六華春酒菜館 地址貢院東街 電話二二七四七號 A522

新開 吳宮飯店 各界旅客注意 房間優美 佈置新穎 附設浴室 禮貌週到 器具摩登 花園別緻 清潔衛生 開業伊始 樓堂富麗 空氣新鮮 茶房訓練 定價低廉 地址樵園街四號 電話二二九二四 A52

萬全福記酒菜館 本館正式復業 精製筵席餚饌 著名越產紹酒 喜慶宴會小酌 特聘高等名師 各地風味兼備 妙齡女侍招待 無不盡善盡美 地址夫子廟貢院東街 A664

北平 泰山飯店 正式復業 高等北平名師 北平掛爐烤鴨 精良甜細點 坐位寬暢 空氣流通 應時宴會 燒烤魚翅 房間清潔 會議咸宜 地址中山東路三十八號 太平路東首 A636 本店便利顧客起見特設皮鞋部精工專製異式男女各樣皮鞋

樂園飯店 本社專辦應時筵席 零折碗菜隨意便酌 蘇滬秀妹隨堂招待 改良和菜各省佳餚 早晨細點應有盡有 如蒙惠顧竭誠歡迎 地址朱雀路一百另三號 A524

元記 別有天菜社 本社屋頂花園 各界宴會小酌 精製酒席佳餚 特聘蘇滬名妹 定於月十二日 地址夫子廟新姚家巷口 設備美麗雅緻 使君稱心滿意 無不悉心研究 招待週到 即行正式開放 電話二二四三九號 A523

双葉菜社 閩菜 本社烹調考究 和浙閩菜 本社素以雅潔 溫柔出元做 堂閣可宜 售建菜點 推進營業 精製點心 利便顧客 選請名廚 佳味暢懷 價廉比便 三樓酒席 設備小吃 兩相宜 重金禮聘名廚 訓練堂倌 廣東美 地址中山路49號福昌飯店隔鄰 電話二三一六四號 A668

太平洋酒菜館 本號附設 津川名菜 女子招待 空氣流通 咖啡部 各種筵席 房間清潔 如蒙惠顧 地址夫子廟貢院東街 隨意坐位寬敞 特別便宜房 歡迎暢酌 電話二一七四八 A531

福昌飯店 甲等房間每天日金十五円 乙等房間每天日金十二円 早茶日金一円五十錢 午餐日金三円 晚餐日金三円五十錢 電話22577 餐廳（二樓） 電話23372 旅館（三樓） 電話23373 餐廳（五樓） 南京中山路五十七號 A533

大陸 西餐館 牛肉莊 自製各種德式香腸火腿選運青島黃牛肉各種食品一應俱全 中山路一一七號 電話二三〇九三號 中山路二二五號 電話

新開 上海飯店 本店適應現代潮流增進各界口福起見新建店樓房開設京錫菜館特聘名廚悉心研究烹調得宜精製高尚筵席早晨茶點教請名姝慇懃招待承蒙賜顧無任歡迎 地址中山東路土街口東 A680

中華民國二十九年八月四日 （星期日） 南京新報 （日刊） （第七二五號） （第二張第四版）

新聲

悼蛙

維摩

清早，經過鼓樓二條巷的高岡子上時，偶見一隻灰背白腹的大蛙匍伏在崎嶇的石子路中。當牠發現有人走近牠的身邊時，也並不表示出什麼恐懼而長避的樣子，還是傲慢地舉起了牠的淺有頸子的頭而把腹部澎漲起來，不住的鼓吹着牠的「清風明月」的曲調，自鳴得意地唱着「嘓嘓……嘓嘓……」。

我相信除了一羣頑皮的孩子見到了後會作弄牠外，恐怕誰也不願去多管這些閒事。但是不幸的事是開始了。距離見到牠的得意之時還不到兩分鐘的短促的時間，一輛黑色的大汽車迎面駛來，可憐這不知進退的從蝌蚪生長到現在還不到一年的小生命，在牠最後的一句高調還有半句沒有脫出口腔時，就在那巨輪下送葬掉了牠的一生。一切都完了，不再見到牠的傲慢的姿態，聽不到牠的叫聲；頓時肢斷骨折，腹破腸流，兩隻眼睛突出在外邊，似乎帶着怒意。

對於這小生命的橫遭不測，心底似乎存着一種憐憫之感，但是關於牠的一種傲慢而愚笨的策略，會使我設想到這是世界上一件最悲哀的事。直到在輪子下送葬掉牠的小生命時，牠是「至死未悟」，牠還沒有想到牠自己怎樣會走錯了路線？向着「輕死」的路上跑過去。

從形態上來觀察蛙的智慧，更感到牠是多末笨拙的一類東西，有人形容牠「蠢然一物」，實是確切的話。笨拙的東西，當然最好還是自己藏拙，可是牠自作聰明，一天到晚的亂唱高調，使人們聽到了會覺到煩厭，所以墨子上就有這樣幾句話：「蝦蟆蛙黽日夜恒鳴，口乾舌擗，而人不聽之。晨雞待旦而鳴，天下皆動。多言何益，惟其時也。」

憧憬着這巨輪下的死蛙，又使我想到了牠的一副倔強的本性：自己既是智短識狹，卻天生了一種傲慢的壞脾氣，牠的祖宗因一怒而爲楚王之式，但目的不過爲是「輕死」而已。應付環境，不知進退，而且一不得志，就怒形於外，牠的滅亡，都由自取。

想起淮南子上有這樣一段故事：齊莊公見一螳螂，舉足捕其車輪，於是就問車夫爲何物？回答說：「此螳螂也，知進而不知退，不量力而輕敵。」莊公就說此爲人必爲天下勇武矣！於是讓開了牠。螳臂可以當車，怒蛙而終是輕死，可惜歷史上只有了一個齊莊公。但是，稱這傲慢的螳螂爲「勇武」，亦未免言之過甚，因爲單是憑着血氣的衝動而無深遠的大智大謀者，決稱不上「勇武」兩字。相信在莊公後面如果再有一輛車子過來，這隻螳螂還是「知進而不知退，不量力而輕敵，」那就會像巨輪下的這隻自鳴得意的蛙一樣，把自己的生命白白地斷送了。

東坡方外交

適安

「終日昏昏醉夢間，忽聞春盡强登山，因過竹院逢僧話，偷得浮生半日閒」，僧可共話，已非世俗之僧，况雅善吟詠，辭旨清高，如所謂詩僧者，眞可爲方外之交。

蘇東坡是一善作方外交者，但人只知其有一佛印，而不知其他，未免所見太隘，彼曾識一僧名參寥，善絕句，有云：「隔林彷彿聞機杼，知有人家在翠微」，東坡極賞之，嘗向人稱誦。在黃州時，與相聚半年，京師故人遺東坡書曰：「知有僧在彼，非隔林彷彿聞機杼和尚耶」，東坡笑謂參寥曰：「此吾師七字號也」。對伊傾倒之情所想。東坡遊西湖，壁間見詩云：「竹暗不通日，泉聲落如雨，春風自有期，桃李亂深塢」，問誰所作，或告以錢塘僧清順，即日求得之，一見甚喜，由是順之名大著。可見東坡愛好詩僧，熱情如見。

彼時又有東吳僧道潛，過臨平，作詩云：「風蒲獵獵弄輕柔，欲立蜻蜓不自由，五月臨平山下路，藕花無數滿汀洲」，東坡見之大稱賞，及坡守徐，潛訪之，館於逍遙堂，士大夫欲識之，坡爲具饌，招之俱來，坡遣一妓乞詩，詩曰：「寄語巫山窈窕娘，好將魂夢惱襄王，禪心已作沾泥絮，不逐春風上下狂」。一座大驚。但其性偏憎凡子，有詩云：「去歲春風上苑行，爛窺紅紫厭平生，如今眼裏無姚魏，浪蕊浮花懶問名」。士人因此嫉之。僧作詩追法淵明，有逼眞處，如云：「數聲柔櫓滄浪外，何處江村人夜歸」等句是，宜爲坡所愛重也。

又東坡云：「眉山矮道士李伯祥，好爲詩，往往有奇語，如：「夜過修行寺，醉打老僧門」，皆可愛。予幼時學於道士張易簡觀中，伯祥與易簡往來，嘗歎曰：「此郎君，貴人也」，不知何以知之」。此一節語，見於百斛明珠雜記中，不特見東坡愛好方外詩人之情，亦可補東坡傳記之缺。

我愧不如東坡，而所遇方外人，又少如上述，記得曾有訪某寺僧人者，僧專爲逢迎而已。某因戲改前人詩曰：「忽聞春盡强登山，偷得浮生半日閒，因過竹院逢僧話，終日昏昏醉夢間」，亦可謂善謔之人。

隨筆二則

木易

時間

我記得在大學校讀英文科目的時候，一聽見打上課鈴，那位高鼻子碧眼睛的美國「迷司」，便匆匆的跑到課室裏來，有的時候，遲了一兩分鐘，她還大叫「遲到了，遲到了」，這在一般學生看起來，以爲是很幽默的事。

外國人對於守時間的精神，實在令人佩服，咱們中國人守時間的人也有，可是不守時的，大概總比守時的多。

中國人對於時間，好像是不大尊重，譬如說，某人有事要託某某，見面時，先談上一會兒「今天天氣……哈哈哈！」等到鐘上的短針繞了一圈兒，才把來意說明。

但是又有些幽默的中國同志，若是十點鐘有約會，他在前一小時就在「約定地點」等候了，這就表現了他對時間的尊重，但這種情形恐怕很少。

總之，對於時間，要「遵守」，要「尊重」，那末辦事的效率一定會增高起來的，我想。

退一步想

「夏日飲冰，爲人生樂事之一也」，這一句調調兒，那個都會呼。

人生宜及時行樂，大米貴不貴，且不管他，咱們得樂且樂，來！二哥！請上坐，先來兩客冰淇淋！

我常常的這樣想，我不能發明「冷氣」，也得發明一種「避暑術」，以表示我對於社會對於國家，並沒有虧負。

哈！昨天下午一點鐘，我發明了一種「避暑術」，就是四個字——「退一步想」。

怎麼「退一步想」，便不熱了？那很簡單，我們覺得熱的時候，可以跑到菜館裏看看炒菜的大司務，他在夏天一百幾十度的時候，他每天還烘火呢！

我們再看看一般勞動的苦力，太陽雖然把人晒得發昏，他們也得在生活線下，一步一步的掙扎！

當我們吃着冰，搧着電扇，坐在冷氣房裏，還覺得熱的時候，我們若「退一步想」，一定覺得天氣便不會熱了！

代郵

閔雲，陳震夫，方立群，金其康，許星南，辛心，玲，淮君，平子，王劍憲，漱紅，逸世，投稿諸君，請即至復興路本社會計處領取稿費。

編輯部啓

還得談「我」

民

前天，登載林江培先生一篇文章，他主張以後決定由少談「我」以至於不談「我」。

這個，在「我」首先就不能，所以我還得談「我」。

雖然身邊文學的我與貓，我與狗之類，宇宙之大蒼蠅之微，全加上了我呀我的，似乎嫌囉嚇，嫌煩氣！可是，離了「我」，又說什麼呢？

夏天到了，蛙蟬鳴，人家都說過了；熱與汽水，熱與冰淇淋，熱與黃包車夫，也平常得很；過兩天夏天已經過去大半了，再說熱，也不時髦了，說秋，還嫌早，可眞難煞人！

雖說以「我」做文章的主體，有搖筆即來，俯拾即是之樂，至少，各人的生活環境不同，文章加上了自己的主觀，也許不致落於他人窠臼，至於是否談得深刻，談得巧妙像屠介涅夫之輩，自是另一件事；若是丟掉「我」，而能以平凡的體材，表現奧妙的道理，也不是容易的一件事吧！

所以我，——又一個我——主張，合於客觀描寫的文章，自然是不用「我」，宜乎身邊文學的文章，也不妨用「我」；少談「我」則可，不談「我」，也大可不必！

歷程（下）

達

十六歲的那年，我做了中學生，那時候，好勝的心理太濃，涵養的工夫一些都沒有，廚房老闆小菜蹩脚，全校同學每頓必噪，爲首的領袖，十九是我和均謀，菜裏發現了蒼蠅，他們總擁戴我和均謀去找事務主任，但總是乘興而去，敗興而回，告訴校長，校長也總是支吾其辭，青年如一頭猛虎，情感衝動的時候，理智是無法克服的，不知怎麼一來，也不知誰『打啊』一聲，全體就一致動作了，飯碗與櫈子齊飛，小菜共筷子一色，潑天大禍闖了，學校的威信掃地，不能不維持，校長先生大發雷霆，徹查爲首，如果沒人檢舉，寧願全體退學，學校停辦，那時全校學生均默無一言，給校長一個不理，這時，我和均謀太天眞了，恐怕眞的誤了全體同學的前程，因此二人胡亂的把責任加到自己的身上，『是我，是我，不關他們的事』，是我是我二字，我和均謀就被逼離校，啊！可笑，可憐，廚司務的高興替人弄菜燒飯，爲的是要賺錢，事務主任與校長先生的袒護廚房，目的也爲的是賺錢，我們何苦管這閒事呢？目今自己幹了壞事，也要千方百計的推到人家的頭上，那時竟會將別人幹的壞事自己承認，代人受過，眞是難能可貴，人的珍貴的地方，就在這一點靈性，可是現在在人世間浮沉了幾個年頭，這一點靈性背回來麼？恐怕除非脫胎換骨了，嗚呼！

我和均謀被逼離校後，我就獨自赴滬探親，因爲我有一位姑丈在太×洋行當保險部經理，滿腔的希望踏上××大樓的電梯，希望會到後，得到一個棲身之所，豈知會到姑丈的時候，劈頭第一句：『達！回去做套西裝，老布長衫跑到我面前，被人家看見，連我都不漂亮，知道麼？』啊！我是一個失意來滬謀事的人，怎有餘錢置備洋裝呢！不問我肚裏學問怎樣？不試我才幹可否錄用？第一句事要我做西裝，眞是太不講道理了！我有傲骨！我有憨態，飯儘可不吃，身體儘可受冷，我決不再踏進高貴底姑丈的大門了，現在回想起來，也固執得利害，這個年頭，的確是只重衣衫不重人啊！『富在深山有遠親，窮居鬧市無人問』，那時落泊的吾，本不應該胡亂上親戚之門的，深悔多此一舉了！

從此以後，我也不願回歸家鄉，家裏的處境也逐漸衰落，沒有餘錢接濟流浪在上海的吾，因此十七歲的那年，我開始自食其力了，我做過校對，做過編輯，也當過錢莊店裏的出店，私立小學的教師，我嚐過黑的麵包，吃過硬的油條，坐過滬捕房的大卡車，住過西洋客棧，啊！人生的滋味，可以說遍嚐了！

偶然的機會，被幾個朋友拉到了南京，現在棲息在石頭城下，生活比較安適些，更蒙友人的紹介，叫我做了女人的男人，並且最近就要做孩子的爸爸哩，所以寫到這裏，再不能老着面皮，自稱孩子，我做孩子的歷程，也將從此消失了。（完）

二 有眼不識泰山

忽的他的後脚被人踩着了，踩脚的人，也是一個青年，但並不是上流社會的青年，他似乎很小心的向偉章陪了一個不是：「對不住，先生！」接着那個下流青年又說：「偵緝隊辦案雖然有冤枉好人的時候，但是總會弄到水落石出案情大白的一天」。

八姨太太和吳偉章聽了那青年的這幾句話，並不回答，詳爲未曾聽見，又各自跳舞去了，不過以後每次下場，都會碰着那個青年摟着一個舞女在他倆的後面婆娑舞着，八姨太太疑心他是歹人，就同偉章出了五洲飯店而回公館來了。

當她走進房內的時候，白次長已睡在床上抽大煙，便問她道：「你到那兒去了來呢，阿八」！

「同表弟到五洲飯店跳舞去」。

「你的那個表弟，也得自己檢點行爲一些，我的耳中聽得太多了，本來我……」次長帶着勸告的說。

「本來什麼？你白家的飯，我也吃够了，昨天還用自己人來偷我的首飾匣子，我只好自己滾蛋，免得佔了別人的位置，好在我的父親已來了，是我親生的父親，我還是回家去做個貧女服侍父親，免惹閑氣」。八姨太太，使氣的說：「自己的表弟，往來都不容了，未必我們妓女出身的說：父親都不認了麼」？

「話不是這樣說的，我是勸你去勸他，大家只要過得去，不會遭人物議就得了，」次長起身拉着八姨太太的手又陪笑的說：「啊！原來你的父親到京來了嗎？我應當去拜會他，或者接他到公館來住幾月」。

八姨太太聽見次長不予偉章的深究，而且又承認去拜會父親，也就轉嗔爲喜的說道：「看來次長還是有良心的好人，你既信實我們表姊弟往來是正大的，那麼別人的讒言，我也置之不顧了，說到接我父親來公館住上幾月，那倒是他無福，而且也無臉，你若高興時候，在下星期三午後，我們一同去看他老人家，承妳勸獨，我也感激不盡了。」（三十二）

張棠醫師 專療淋濁性病 採用新穎特備各國注射 短期負責根治 收費決對經濟 便利病人時間 另闢專門夜診 上午門診 出診預約 瞻園路六四號 A710

國醫張潤生先生 由鎮遷京應診 診所：洪武路（南口）三一五號 掛號處謹啓 A705

國醫楊伯雅先生子 紹伯照常應診 仍在原址慧園街十三號 掛號處啓事 A693

厲羣牙醫師 院址：分院新街口破布營十四號 總院中山路五〇八號鼓樓醫院南 A551

淮海醫院 專醫花柳 最新科學方法 專治花柳各症 淮海路九三號（抄紙巷口） 開幕紀念 自七月十五日起一個月 醫藥費一律特別優待 A706

葆初診療所 謝惟仁醫師 花柳科及新法戒煙 時間上午九時至下午四時 地址昇州路二六三號（糯米巷口對 統治內外各科尤精內 A554

國醫推拿科徐希濤 專治中風不語半身不遂四肢麻木手足拘攣筋骨疼痛肝胃氣痛跌打損傷吐血痞塊腰膝痠軟經期不調小兒驚風 診所復興路南首廳後街八號 A553

小兒內婦專科 國醫徐又椿 診所 大香爐二三號 地址 天壽參藥號後 A6[illegible]3

樵山醫院 專治內科外科性病科 附設特設電療科愛克司光 一純齒科部 門診每日上午九時至下午四時 出診每日下午四時至七時 星期日下午休診 星期日休診 祝節日全日休診 院址中山路二七一號 A593

中醫張仲樑 兒科專家 兼內婦科 診所 明瓦廊九十八號（原住新街口） A523

國藥瑰寶 婦病良劑 調經素 專治婦女百病 對於經閉經痛尤有不可思議之功 本京總代理朱雀路屈臣氏藥房 A669

省三醫院 內外科 產婦科 花柳科 小兒科 女醫接生 包戒煙毒 院址碑亭巷二四七 A552

百齡醫院 主治 花柳專科 皮膚性病科 內外產科 敝院復業伊始爲優待病家起見自即日起送診一個月醫藥費一律特別優待 貧病不計 院址國府路九九號 電話二三四九七 A694

廣通醫院 主治 內外全科 花柳病科 包戒煙毒 婦女痛經 久婚不孕 腎虧早洩 華達三醫師 開診 地址中華路青年會對面 A431

劉浩醫師 地址 鼓樓湖南路西口七十四號 科目 內科（心臟血管肺肝胃腸病等）小兒科 皮膚花柳科 性病眼科及新法戒煙 神經系疾患及傳染 時間 門診上午八時至十二時 下午二時至五時 出診午後五時至七時 假日午後停診 午前預約 特診隨請隨到 星期三及下午 A653

南京鍼灸療養院 門診部 療養部 中風不語口眼歪斜口角流涎牙關緊閉手足麻木 一切疑難雜症 金針科醫師李靖方 白下路昇平橋西隊十一號 A561

神針治病 專治男女老幼內外一切疑難大症如咳喘吐血胃氣痛痔塊痢疾半身不遂筋骨酸痛腦漏牙癆傷隔食喉症諸瘡楊梅淋毒腎虧虛弱久不生育 地址 洪武路八條巷西首一號 吳建成啓 A645

廣東醫院 醫師程立鈞 專門戒煙戒毒 凡鴉片紅丸白麵不論新舊老癮或會戒復吸者本醫師以最新有效特療法一二星期便可澈底斷癮戒時絕無痛苦不礙工作 兼理內外各科 戒煙章程函索即寄 院址中華路府東街 A549

性病專科醫師 邢洪模 回京復業 時間上午八時至下午六時星期照常 地址江寧府砂珠巷博濟醫院 專醫 發育不全 遺精早洩 舉而不堅 神經衰弱 各期梅毒 徹底根治 新淋久濁 限日除根 單雙魚口 不用開刀 軟硬下疳 兩針全癒 敝人在京創立博濟醫院已五年現已回京特此通告

竹口醫院 院長 醫學博士竹口文雄 科目 產婦科 性病科 內外科 電療科 耳鼻咽喉科 小兒科 齒科 住院病房清潔 房屋清靜 最宜療養 院址洪武街決正里 電話二一三四七 A546

中青齒科醫院 齒科醫師林中青 全科 院址遊府西街45號 電話二二四三六 A553

產婦科女醫師徐松芬 兼治內外各科 包戒煙毒 佈種牛痘 備有產科優待券 設療養室 中華路許家巷二十二號 A635

一粒靈 戒毒特效良藥 包戒白麵 專戒鴉片 有法國新出品的 君之難題一朝解決 當日見效 無效還洋 不復發 定價每盒國幣五元 建康路太和藥房 北門橋魚市街新中央藥房 上海永利洋行總經理 南京總經 A651

康福司 純淨及含維他命 片劑液劑 功效相同 A524

光華體育器具球拍工廠 本廠自製各種網球拍 各種體育運動用品各項俱全（專修穿各種拍弦 物美價廉） 地址：珠江路四〇七號 A707

傳華痔藥社 翟俊良 按麥專療 專治各種痔瘡淋濁梅毒下疳橫痃 女子白帶 各科 地址昇州路糯米巷口

痔 地址：建康路四二二號門牌 精記老松山參藥號內 祕製痔靈散之功效 不用刀割 不用吃藥 無論男女 老痔新痔 內外痔瘡 立止疼痛 化管去毒 消除病根 神效非常 特設療痔試驗部 患痔諸君 親臨試驗 醫治無效 不取分文 特售樣包 價目一元 單料五元 雙料十元 A711

白敬宇眼藥 主治：沙眼、雲翳及各種目疾 店址：南京朱雀路奇望街白下路昇平橋 A565

鴉片嗎啡海洛英、戒煙聖藥 四巴諾露 特效止痛、鎮靜止咳、包裝方便 十管入 三〇瓦入 五十管入 五〇瓦入 一百管入 注射用 北中支總發賣 朝日製藥株式會社 北平支店 本京各大藥房均有代售 A637

消暑衛生．人人應注意飲 金冠汽水 南京總批發店 土橋號 中山東路二〇一號 電話二二一四六 A704

上海徽章製造廠 南京支店 機械製造・科學管理 聘請美術專家・代客義務設計

浮彫紀念章 團體證章 軍警帽徽章 賽磁肖像章 獎章 名戒指 學校徽章 代校徽 喜慶代幣 運動器具 獎旗 軍用銀盾 用杯品 工廠 銅質 號招牌 綢緞 合衆貿易公司 及代辦代定各種國內外貨品 地址：國府東街拾號 A703

優等水泥 上海啤酒 大批到京 廉價出售 太平洋行獨家經銷 白下路二〇三號 電話二二一六四 A566